

รายงานประจำปี 2565



Annual Report 2022

COOPERATIVE PROMOTION DEPARTMENT

สหกรณ์การเกษตร



สหกรณ์ประมง



สหกรณ์นิคม

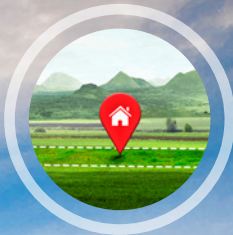

สหกรณ์ร้านค้า



สหกรณ์บริการ



สหกรณ์ออมทรัพย์



สหกรณ์เครดิตยูเนียน



การสหกรณ์มั่นคง สหกรณ์และกลุ่มเกษตรกรเข้มแข็ง เศรษฐกิจและสังคมของชุมชนยั่งยืน

<https://www.cpd.go.th>

WE

ARE

HOPE

เรา คือ ความหวังของเกษตรกร





รายงานประจำปี 2565
Annual Report 2022

กรมส่งเสริมสหกรณ์ กระทรวงเกษตรและสหกรณ์
Cooperative Promotion Department
Ministry of Agriculture and Cooperatives



ข้าราชการคือผู้ที่ทำงาน**เพื่อผลประโยชน์**ของประชาชน

จึงจำเป็นต้องเข้าใจอย่างถ่องแท้ ว่า**สิ่งใดคือประโยชน์**

สมควรปฏิบัติ และ**สิ่งใดไม่ใช่ประโยชน์** ไม่สมควรปฏิบัติ

ความเข้าใจทั้งนี้ เป็นผลจากวิจาร์ณญาณอันเที่ยงตรงถูกต้อง

ซึ่ง**ข้าราชการ**ทุกคนควรจะได้ฝึกฝนและ**สร้างสม**ให้เป็น

คุณสมบัติประจำตัวสืบไป



พระราชทานพระบรมราโชวาท เนื่องในวันข้าราชการพลเรือน ประจำปี 2565

ณ พระที่นั่งอัมพรสถาน พระราชวังดุสิต

วันศุกร์ ที่ 1 เมษายน 2565



“

การที่จะ**มีความเจริญ**อยู่ดี กินดีนั้น อยู่ที่การทำงาน**ด้วยวิชา**
วิชานี้ไม่ได้หมายความว่าต้องมีความรู้สูงมาก แต่**วิชา**คือ
วิธีการที่จะทำงาน **วิธี**ที่จะ**ทำดี**ให้ดีที่สุด นอกจาก**วิธีการ**
ที่จะมีความรู้ในการเพาะปลูก หรือการค้า **วิธี**ที่สำคัญที่สุดคือ

ความสามัคคี

”



พระราชดำริส พระราชทานแก่คณะกรรมการโครงการหมู่บ้านสหกรณ์อำเภอสันกำแพง
ณ โครงการหมู่บ้านสหกรณ์ อำเภอกำแพงแสน จังหวัดเชียงใหม่
วันจันทร์ ที่ 16 กุมภาพันธ์ 2519

สารบัญ

- 1 • สารอธิบัตินกรมส่งเสริมสหกรณ์
- 2 • ผู้บริหารกรมส่งเสริมสหกรณ์

ส่วนที่ 01

ข้อมูลภาพรวมของ กรมส่งเสริมสหกรณ์

- 8 • วิสัยทัศน์ และพันธกิจ
- 9 • อำนาจหน้าที่
ของกรมส่งเสริมสหกรณ์
- 10 • แผนปฏิบัติราชการ
ประจำปีงบประมาณ พ.ศ. 2565
- 14 • การแบ่งส่วนราชการและบุคลากร
• กรอบอัตรากำลัง
- 18 • ความเชื่อมโยงยุทธศาสตร์ชาติ
กับแผนระดับที่ 3
ของกรมส่งเสริมสหกรณ์
ประจำปีงบประมาณ พ.ศ. 2565

ส่วนที่ 02

ผลการปฏิบัติราชการ

- 22 • รายงานการประเมินผลส่วนราชการ
ตามมาตรการปรับปรุงประสิทธิภาพในการปฏิบัติราชการ
ประจำปีงบประมาณ พ.ศ. 2565
- 24 • รายงานผลการปฏิบัติราชการ
ตามแผนปฏิบัติราชการประจำปี 2565 ของกรมส่งเสริมสหกรณ์
 - แผนงานพื้นฐานด้านการสร้างความสามารถในการแข่งขัน
 - แผนงานยุทธศาสตร์การเกษตรสร้างมูลค่า
 - แผนงานยุทธศาสตร์เสริมสร้างพลังทางสังคม
 - แผนงานยุทธศาสตร์เพื่อสนับสนุนด้านการสร้างโอกาสและความเสมอภาคทางสังคม
 - แผนงานบูรณาการพัฒนาและส่งเสริมเศรษฐกิจฐานราก
- 24 • ผลการดำเนินงานโครงการสำคัญตามนโยบายของกระทรวงเกษตร
และสหกรณ์ ประจำปีงบประมาณ พ.ศ. 2565

ส่วนที่ 03

รายงานการเงิน

- 80**
 - งบแสดงฐานะการเงิน
ณ วันที่ 30 กันยายน 2565
- 81**
 - งบแสดงผลการดำเนินงานทางการเงิน
สำหรับปีสิ้นสุดวันที่ 30 กันยายน 2565
- 82**
 - งบแสดงการเปลี่ยนแปลงสินทรัพย์สุทธิ/ส่วนทุน
สำหรับปีสิ้นสุดวันที่ 30 กันยายน 2565
- 83**
 - หมายเหตุประกอบงบการเงิน
สำหรับปีสิ้นสุดวันที่ 30 กันยายน 2565
- 88**
 - รายงานรายได้แผ่นดิน
สำหรับปีสิ้นสุดวันที่ 30 กันยายน 2565

ส่วนที่ 04

งานความร่วมมือ ด้านการสหกรณ์ระหว่างประเทศ

- 90**
 - เทคโนโลยีการเกษตรเพื่อจัดปัญหาความยากจน
- 91**
 - เป็นเจ้าภาพให้การต้อนรับคณะผู้แทนจากสมาคมสมาพันธ์สหกรณ์ออมทรัพย์และเครดิตในแอฟริกา
- 92**
 - การประชุมโครงการ AG 3.1 Strengthening of Cooperatives/Farmers Organization System ร่วมกับสาธารณรัฐประชาธิปไตยประชาชนลาว
- 93**
 - การศึกษาดูงานด้านการสหกรณ์ในพื้นที่สหกรณ์การเกษตรเขาศิขณภูฏ จำกัด จังหวัดจันทบุรี
- 94**
 - การประชุมหารือความร่วมมือด้านการเกษตรและสหกรณ์ร่วมกับกระทรวงเกษตร ป่าไม้ และประมงญี่ปุ่น และบริษัทเอกชน ประเทศญี่ปุ่น
- 95**
 - การประชุมความร่วมมือทางเศรษฐกิจในเอเชียแปซิฟิก (Asia-Pacific Economic Cooperation: APEC) หรือ เอเปค 2022 (APEC 2022)
- 96**
 - การจัดประชุมคณะกรรมการศูนย์เพื่อการพัฒนาสหกรณ์การเกษตรแห่งอาเซียน ครั้งที่ 28 (The 28th Meeting of ASEAN for the Development of Agricultural Cooperatives Board: ACEDAC)

สารอริบดี กรมส่งเสริมสหกรณ์

A Message from the Director-General of Cooperative Promotion Dept.

ปี 2565 เป็นปีที่กรมส่งเสริมสหกรณ์ครบรอบ 50 ปี ในช่วงปีที่ผ่านมากุภาคส่วนยังคงได้รับผลกระทบจากสถานการณ์การระบาดของโรคติดเชื้อไวรัสโคโรนา 2019 (COVID-19) ที่ระบาดต่อเนื่องเป็นเวลาเกือบ 3 ปี

ดังนั้น การแนะนำส่งเสริม กำกับดูแล และพัฒนาการดำเนินธุรกิจของสหกรณ์และกลุ่มเกษตรกรด้วยวิธีการสหกรณ์ตามพระราชบัญญัติสหกรณ์ (ฉบับที่ 3) พ.ศ. 2562 และกฎหมายอื่นที่เกี่ยวข้อง จึงต้องเน้นให้ความช่วยเหลือสมาชิกทั้งในส่วนของการแก้ปัญหาหนี้สินจากการประกอบอาชีพ และการช่วยเหลือสมาชิกที่ได้รับผลกระทบทางด้านเศรษฐกิจและสังคมควบคู่กับการขับเคลื่อนงาน/โครงการสำคัญตามนโยบายรัฐบาล และกระทรวงเกษตรและสหกรณ์ อาทิ สหกรณ์เข้มแข็ง จัดตั้งสหกรณ์และกลุ่มเกษตรกรอย่างมีคุณภาพ ปิดบัญชีประจำปีได้ทุกสหกรณ์และกลุ่มเกษตรกร ส่งเสริมให้สหกรณ์และกลุ่มเกษตรกรดำเนินกิจการให้มีธรรมาภิบาล และไม่ขาดทุน รวมถึงป้องกันการทุจริตทุกสหกรณ์และกลุ่มเกษตรกรอย่างจริงจัง พร้อมผลักดันให้ชำระบัญชีสหกรณ์และกลุ่มเกษตรกรที่เลิกทั้งหมดไปแล้วเสร็จไม่น้อยกว่าร้อยละ 25 โดยได้รับความร่วมมือจากบุคลากรของทุกภาคส่วน ประกอบกับการสนับสนุนที่ดีจากสมาชิก แม้ว่าในรอบปีที่ผ่านมามีการดำเนินกิจกรรม/งาน/โครงการต่าง ๆ ในภารกิจของกรมตามแผนปฏิบัติการ และแผนการใช้จ่ายงบประมาณจำเป็นต้องปรับการดำเนินงานรวมถึงวิธีปฏิบัติปฏิบัติงาน เพื่อให้เกิดผลสำเร็จภายใต้ข้อจำกัดจากสถานการณ์การระบาดของโรคติดเชื้อไวรัสโคโรนา 2019 (COVID-19) นับได้ว่าผลการดำเนินงานเป็นไปอย่างมีประสิทธิภาพบรรลุวัตถุประสงค์ เป้าหมาย และมีผลสำเร็จของงาน/โครงการจากการใช้จ่ายงบประมาณทั้งในเชิงปริมาณและเชิงคุณภาพ ภายใต้กรอบระยะเวลาและทรัพยากรที่กำหนดตามผลสัมฤทธิ์หรือประโยชน์ที่กลุ่มเป้าหมาย ผู้รับบริการได้รับจากการใช้จ่ายงบประมาณของกรมส่งเสริมสหกรณ์อย่างต่อเนื่อง ดังแสดงให้เห็นผ่านรายงานประจำปี 2565 (Annual Report 2022) ซึ่งเป็นส่วนหนึ่งที่แสดงผลลัพธ์ของกระบวนการบริหารงบประมาณที่กรมได้ดำเนินการอย่างต่อเนื่อง

ในนามของผู้บริหารกรมส่งเสริมสหกรณ์จึงขอขอบคุณบุคลากรกรมส่งเสริมสหกรณ์ทุกคนทั้งในส่วนกลางและส่วนภูมิภาคที่ได้ร่วมกันขับเคลื่อนงาน/โครงการสำคัญ งานตามนโยบาย และแผนในระดับต่าง ๆ ของกระทรวงเกษตรและสหกรณ์ รวมถึงงานบูรณาการในระดับพื้นที่แต่ละจังหวัด เพื่อยังคงรักษาความเชื่อมั่นและดำเนินงานตามหลักการสหกรณ์มีเป้าประสงค์ว่าระบบสหกรณ์เป็นกลไกหลักและเป็นเครื่องมือในการแก้ปัญหาทางเศรษฐกิจและสังคมในระดับฐานรากได้อย่างแท้จริง พร้อมสร้างประโยชน์สุขให้กับสมาชิกสหกรณ์และกลุ่มเกษตรกรได้ด้วยการพึ่งพาตัวเองเป็นสำคัญ ภายใต้วิสัยทัศน์ “การสหกรณ์มั่นคง สหกรณ์และกลุ่มเกษตรกรเข้มแข็ง เศรษฐกิจและสังคมของชุมชนยั่งยืน”

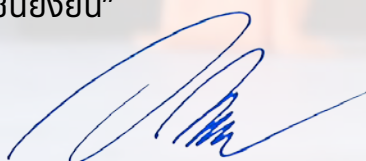

(นายวิศิษฐ์ ศรีสุวรรณ)
อธิบดีกรมส่งเสริมสหกรณ์





ผู้บริหารกรมส่งเสริมสหกรณ์ ปีงบประมาณ พ.ศ. 2565



นายวิศิษฐ์ ศรีสุวรรณ
อธิบดีกรมส่งเสริมสหกรณ์



นายปรีชา พันธุ์วา
รองอธิบดีกรมส่งเสริมสหกรณ์



นายอัชฌา สุวรรณนิตย
รองอธิบดีกรมส่งเสริมสหกรณ์



นายนิรันดร์ มุลริตา
รองอธิบดีกรมส่งเสริมสหกรณ์



นางสาวกรรณา ชัยวัฒน์
รักษาการผู้ทรงคุณวุฒิด้านการสหกรณ์
ผู้ตรวจราชการกรม เขตตรวจราชการที่ 2

ผู้ตรวจราชการกรมส่งเสริมสหกรณ์



นายภาพร ณ นคร
หัวหน้าผู้ตรวจราชการกรม
ผู้ตรวจราชการกรม เขต 15 16



นางรชานี สันหมุด
ผู้ตรวจราชการกรม
เขตตรวจราชการที่ 1 7



นายสมศักดิ์ กิริธรร
ผู้ตรวจราชการกรม
เขตตรวจราชการที่ 3 4



นายไพฑูรย์ ชนะชู
ผู้ตรวจราชการกรม
เขตตรวจราชการที่ 5 6



นายพิชญ คล้ายเจตน์ดี
ผู้ตรวจราชการกรม
ผู้ตรวจราชการกรม เขต 8 9



นายประวัติ แดงบรรจง
ผู้ตรวจราชการกรม
เขตตรวจราชการที่ 10 11 12



นายชาย คงแก้ว
ผู้ตรวจราชการกรม
เขตตรวจราชการที่ 13 14



นายศักดิ์ชัย ไชยพุทธ
ผู้ตรวจราชการกรม
เขตตรวจราชการที่ 17 18



ผู้อำนวยการกอง / สำนัก / กลุ่ม



นายอาทิตย์ สุกเหลือ
ผู้อำนวยการกองแผนงาน



นายสันทาน สีสา
ผู้อำนวยการกองพัฒนาสหกรณ์
ภาคการเกษตรและกลุ่มเกษตรกร



นายบรรจง ชัยขุนพล
ผู้อำนวยการกองพัฒนา
ระบบสนับสนุนการสหกรณ์



นางสุวรรณี ศรีสุวรรณ์
ผู้อำนวยการกองการเจ้าหน้าที่



นางสาวพิชิต์พิมล สุวรรณโน
ผู้อำนวยการกลุ่มพัฒนาระบบบริหาร



นางอุไร ทับเทศ
ผู้อำนวยการกองคลัง



นางครสวรรค์ โทคา
ผู้อำนวยการกองประสานงาน
โครงการพระราชดำริ



นายพิชญ์ พินรอด
ผู้อำนวยการสำนักพัฒนาและ
ถ่ายทอดเทคโนโลยีการสหกรณ์



นายสุรินทร์ วัถัญญ
ผู้อำนวยการศูนย์เทคโนโลยี
สารสนเทศและการสื่อสาร



นายศุภธีร์ อยู่วัฒนา
เลขานุการ
กรมส่งเสริมสหกรณ์



นายสมนึก ศรีพดุงเจริญ
ผู้อำนวยการ
กลุ่มตรวจสอบภายใน



นายจิโรจน์ เข้มวงศ์
ผู้อำนวยการสถาบันพัฒนา
เครื่องจักรกลและพื้นที่สหกรณ์



นายสุรพล พงศ์เมธีกิจชัย
ผู้อำนวยการกองพัฒนาสหกรณ์
ด้านการเงินและร้านค้า
ผู้อำนวยการสำนักนายทะเบียน
และกฎหมาย



นายปรัชญา ดิลกสัตยา
ผู้อำนวยการสำนักงาน
ส่งเสริมสหกรณ์
กรุงเทพมหานคร พื้นที่ 1



นายกิจจอร์น มายะภา
ผู้อำนวยการสำนักงาน
ส่งเสริมสหกรณ์
กรุงเทพมหานคร พื้นที่ 2



ผู้เชี่ยวชาญ กรมส่งเสริมสหกรณ์



นางกัญญา ภัทรนาคุปต์
ผู้เชี่ยวชาญ
ด้านการพัฒนาการสหกรณ์



นายรุ่งโรจน์ สรวดีพิบูลย์
ผู้เชี่ยวชาญ
ด้านการบริหารการเงินสหกรณ์



นางสุรางค์ คัยนินท์
ผู้เชี่ยวชาญด้านการพัฒนา
ธุรกิจสหกรณ์ออมทรัพย์



นางสาวอุบลวรรณ พัฒนลาภ
ผู้เชี่ยวชาญ
ด้านการพัฒนาธุรกิจสหกรณ์



นางสาวชญญา องกัน
ผู้เชี่ยวชาญด้านพัฒนา
ธุรกิจโคนมของสหกรณ์



นางสาวอภิญญา จันทรวงศ์
รักษาการผู้เชี่ยวชาญ
ด้านธุรกิจข้าวของสหกรณ์



นางสาวกัญญรัตน์ ชัยพัฒน์
ผู้เชี่ยวชาญด้านการพัฒนา
ธุรกิจสหกรณ์ออมทรัพย์



นางศรีรัตน์ จินตวร
รักษาการผู้เชี่ยวชาญด้านพัฒนา
ระบบการตรวจการสหกรณ์

ส่วนที่ 1



ข้อมูลภาพรวม
ของกรมส่งเสริมสหกรณ์



วิสัยทัศน์

“การสหกรณ์มั่นคง
สหกรณ์และกลุ่มเกษตรกรเข้มแข็ง
เศรษฐกิจและสังคมของชุมชนยั่งยืน”



พันธกิจของกรมส่งเสริมสหกรณ์



1

กำกับดูแลสหกรณ์และกลุ่มเกษตรกร
ให้อยู่ในกรอบของกฎหมายและ
ทันต่อสถานการณ์



2

เสริมสร้างการเรียนรู้
และทักษะด้านการสหกรณ์
ให้แก่บุคลากรและประชาชนทั่วไป



3

ส่งเสริมและพัฒนาสหกรณ์
และกลุ่มเกษตรกรให้มีการดำเนินการ
อย่างมีประสิทธิภาพและเข้มแข็ง
ทั้งทางเศรษฐกิจและสังคมตามปรัชญา
ของเศรษฐกิจพอเพียง



4

สนับสนุนด้านเงินทุนสารสนเทศ
เทคโนโลยีและนวัตกรรมให้แก่
สหกรณ์และกลุ่มเกษตรกร

อำนาจหน้าที่ ของกรมส่งเสริมสหกรณ์

01



ดำเนินการตามกฎหมายว่าด้วยสหกรณ์กฎหมายว่าด้วยการจัดที่ดินเพื่อการครองชีพ เฉพาะในส่วนที่เกี่ยวกับการนิคมสหกรณ์และกฎหมายอื่นที่เกี่ยวข้อง

02



ส่งเสริม สนับสนุน และดำเนินการตามที่นายทะเบียนสหกรณ์มอบหมายในการรับจดทะเบียน ส่งเสริม แนะนำ กำกับ และดูแลสหกรณ์ รวมทั้ง ตามอำนาจหน้าที่อื่น ๆ ที่นายทะเบียนสหกรณ์ สั่งการ ให้เป็นไปตามกฎหมายว่าด้วยสหกรณ์

03



ส่งเสริม สนับสนุน พัฒนา และคุ้มครองระบบสหกรณ์

04



ส่งเสริม เผยแพร่ และให้ความรู้เกี่ยวกับอุดมการณ์ หลักการ และวิธีการสหกรณ์ ให้แก่บุคลากรสหกรณ์ กลุ่มเกษตรกร และประชาชนทั่วไป

05



ศึกษา วิเคราะห์ และวิจัย เพื่อพัฒนาระบบสหกรณ์ การบริหารจัดการองค์กร และการดำเนินธุรกิจของสหกรณ์และกลุ่มเกษตรกรให้มีประสิทธิภาพ และเข้มแข็งทั้งทางเศรษฐกิจและสังคม

06



ศึกษาและวิเคราะห์ เพื่อเสนอแนะแนวทางการพัฒนาสหกรณ์ให้กับคณะกรรมการ พัฒนาการสหกรณ์แห่งชาติ

07



ศึกษา วิเคราะห์ ความต้องการของตลาดสินค้าสหกรณ์และสร้างเครือข่ายการเชื่อมโยงธุรกิจ ระหว่างสหกรณ์กับสหกรณ์ สหกรณ์กับเอกชนทั้งในประเทศและต่างประเทศ

08



ส่งเสริมและสนับสนุนด้านเงินทุนข้อมูลสารสนเทศ เทคโนโลยี และทรัพยากรอื่น ๆ ที่เหมาะสม ในการดำเนินงานของสหกรณ์และกลุ่มเกษตรกร

09



ปฏิบัติกรอื่นใดตามที่กฎหมายกำหนดให้เป็นอำนาจหน้าที่ของกรมส่งเสริมสหกรณ์ หรือตามที่กระทรวงหรือคณะรัฐมนตรีมอบหมาย



แผนปฏิบัติการประจำปี พ.ศ. 2565 ของกรมส่งเสริมสหกรณ์

แผนปฏิบัติการ : ① เสริมสร้างการสหกรณ์ให้เป็นกลไกขับเคลื่อนเศรษฐกิจและคุณภาพชีวิตของประชาชน

เป้าหมาย : วิถีสหกรณ์ เป็นที่พึ่งพิงของชุมชนอย่างยั่งยืน



ตัวชี้วัดและค่าเป้าหมาย

- ① สหกรณ์ที่มีความเข้มแข็งในระดับ 1 และ 2 อย่างน้อยร้อยละ 90
- ② กลุ่มเกษตรกรมีความเข้มแข็ง ร้อยละ 25 และผ่านเกณฑ์มาตรฐานกรมส่งเสริมสหกรณ์ ไม่น้อยกว่าร้อยละ 80
- ③ สหกรณ์และกลุ่มเกษตรกรได้รับการส่งเสริมและพัฒนาให้มีความเข้มแข็งตามศักยภาพ จำนวน 12,479 แห่ง
- ④ ปริมาณธุรกิจของสหกรณ์และกลุ่มเกษตรกรขยายตัว ร้อยละ 3



แนวทางการพัฒนา

- ① สร้างกระบวนการของการสหกรณ์ ให้เกิดความเชื่อมโยงตั้งแต่ต้นน้ำจรดปลายน้ำให้กับภาคการเกษตรสหกรณ์/กลุ่มเกษตรกร (End to End process)
- ② สร้างกลไกการเข้าถึงข้อมูลการผลิตและการตลาดให้กับสหกรณ์/กลุ่มเกษตรกร
- ③ เสริมสร้างหลักปรัชญาเศรษฐกิจพอเพียงเพื่อให้สหกรณ์และสมาชิกมีสภาพความเป็นอยู่ที่มีคุณภาพชีวิตที่ดีขึ้น และลดภาระหนี้สิน

แผนงาน/โครงการ

- ① ผลผลิตสหกรณ์และกลุ่มเกษตรกรได้รับการส่งเสริมและพัฒนาให้มีความเข้มแข็งตามศักยภาพ

กิจกรรมหลัก ส่งเสริมและพัฒนาสหกรณ์/กลุ่มเกษตรกร

- ② โครงการพัฒนาพื้นที่โครงการหลวง
- ③ โครงการส่งเสริมการดำเนินงานอันเนื่องมาจากพระราชดำริ
- ④ โครงการช่วยเหลือด้านหนี้สินให้แก่สมาชิกสหกรณ์และกลุ่มเกษตรกร
- ⑤ โครงการส่งเสริมและพัฒนาอาชีพเพื่อแก้ไขปัญหาที่ดินทำกินของเกษตรกร



แผนปฏิบัติราชการ : 2 พัฒนาและสร้างศักยภาพของสถาบันเกษตรกรเพื่อเพิ่มประสิทธิภาพการผลิตและการตลาด ตลอดห่วงโซ่อุปทาน (Supply chain)

- เป้าหมาย :**
- 1 ส่งเสริมการใช้เทคโนโลยีและกระตุ้นให้มีนวัตกรรมทั้งการผลิตและการตลาด ตลอดห่วงโซ่อุปทานในกระบวนการใหม่ ๆ
 - 2 สหกรณ์/กลุ่มเกษตรกรสามารถนำเทคโนโลยีไปประยุกต์ใช้ในการดำเนินงานและบริการสมาชิกและสร้างนวัตกรรม
 - 3 สร้างเครือข่ายตลอดห่วงโซ่อุปทาน

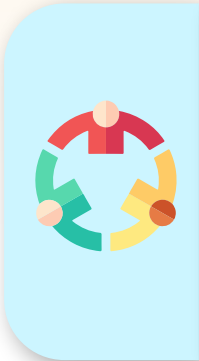

ตัวชี้วัดและค่าเป้าหมาย

- 1 ผู้เข้าร่วมโครงการได้รับการพัฒนาด้านการประกอบอาชีพการเกษตร จำนวน 850 ราย
- 2 สหกรณ์/กลุ่มเกษตรกรได้รับการพัฒนาศักยภาพการดำเนินธุรกิจ จำนวน 80 แห่ง
- 3 สหกรณ์/กลุ่มเกษตรกรได้รับการส่งเสริมและพัฒนากิจการบริหารจัดการด้านการตลาด การเชื่อมโยงเครือข่าย/คลัสเตอร์ จำนวน 146 แห่ง
- 4 สหกรณ์/กลุ่มเกษตรกร จำนวน 132 แห่ง สมาชิกสหกรณ์/กลุ่มเกษตรกร จำนวน 1,617 ราย ได้รับการส่งเสริมการผลิตสินค้าเกษตรปลอดภัย

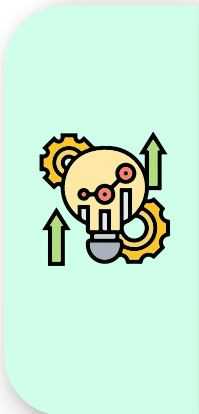

แนวทางการพัฒนา

- 1 พัฒนาสหกรณ์และกลุ่มเกษตรกรให้รู้เท่าทันเทคโนโลยีและการจัดการสมัยใหม่
- 2 การส่งเสริมและสนับสนุนความรู้ที่ตรงตามความต้องการเฉพาะกลุ่มและนำไปใช้งานได้
- 3 การสร้างเครือข่าย (Networking Builder) ระหว่างกลุ่มสหกรณ์ตลอดห่วงโซ่อุปทาน (Supply chain)
- 4 ส่งเสริมการสร้างนวัตกรรมเพื่อใช้ในการเพิ่มประสิทธิภาพการผลิตและการตลาดในสหกรณ์และกลุ่มเกษตรกร
- 5 ส่งเสริมมูลค่าเพิ่มสินค้าของสหกรณ์/กลุ่มเกษตรกรด้วยการสร้างตราสินค้า (Brand)

แผนงาน/โครงการ

- 1 โครงการพัฒนาศักยภาพการดำเนินธุรกิจของสหกรณ์ กลุ่มเกษตรกร และธุรกิจชุมชน
กิจกรรมหลัก ส่งเสริมเกษตรแปรรูปในสหกรณ์กลุ่มเกษตรกร
- 2 โครงการส่งเสริมเกษตรปลอดภัยในสหกรณ์และกลุ่มเกษตรกร
กิจกรรมหลัก ส่งเสริมเกษตรปลอดภัยในสหกรณ์และกลุ่มเกษตรกร
- 3 โครงการพัฒนาทักษะในการประกอบอาชีพเพื่อสร้างรายได้
- 4 โครงการส่งเสริมการพัฒนาตลาดภายในสำหรับสินค้าเกษตร





แผนปฏิบัติราชการ : 3 พัฒนาการบริหารจัดการและธรรมาภิบาลในระบบสหกรณ์ เพื่อเพิ่มขีดความสามารถในการแข่งขันและการสร้างนวัตกรรมในการบริหารจัดการ

- เป้าหมาย :**
- 1 สหกรณ์และกลุ่มเกษตรกรพัฒนาการบริหารจัดการที่มีธรรมาภิบาล
 - 2 สร้างขีดความสามารถในการแข่งขันด้วยเทคโนโลยีและนวัตกรรม



ตัวชี้วัดและค่าเป้าหมาย

- 1 สหกรณ์มีความเข้มแข็งในระดับ 1 และ 2 อย่างน้อยร้อยละ 90
- 2 กลุ่มเกษตรกรมีความเข้มแข็ง ร้อยละ 25
- 3 สหกรณ์และกลุ่มเกษตรกรได้รับการส่งเสริมและพัฒนาให้มีความเข้มแข็งตามศักยภาพ จำนวน 12,479 แห่ง
- 4 บุคลากรสหกรณ์/กลุ่มเกษตรกรได้รับการพัฒนากระบวนการเรียนรู้ การส่งเสริมสหกรณ์ จำนวน 8,300 ราย และนำความรู้ไปปรับใช้ในสถานศึกษา ครอบครัว และชุมชนได้ไม่น้อยกว่าร้อยละ 100



แนวทางการพัฒนา

- 1 ยกระดับ (พัฒนา ปรับปรุงและช่วยเหลือ) สหกรณ์ที่ไม่ผ่านมาตรฐานไปสู่มาตรฐานขั้นดี
- 2 Revisit and reinforce ทบทวน ปรับแก้ และเสริมสร้างกระบวนการส่งเสริมสหกรณ์ให้เข้มแข็ง
- 3 ยกระดับ (พัฒนาและช่วยเหลือ) สหกรณ์ที่ผ่านมาตรฐานไปสู่มาตรฐานขั้นดีมากและดีเลิศ
- 4 สร้างระบบการรายงานที่สามารถตรวจสอบและรู้เท่าทัน (Integrity Risk)
- 5 สร้างมาตรฐานระบบการบริหารจัดการสหกรณ์ขั้นดีและระบบตรวจสอบ
- 6 พัฒนาคณะกรรมการสหกรณ์ให้มีประสิทธิภาพในการใช้เทคโนโลยีสมัยใหม่เพื่อการบริหารจัดการสหกรณ์

แผนงาน/โครงการ

- 1 ผลผลิตสหกรณ์และกลุ่มเกษตรกรได้รับการส่งเสริมและพัฒนาให้มีความเข้มแข็งตามศักยภาพ

กิจกรรมหลัก ส่งเสริมความรู้ด้านการสหกรณ์



แผนปฏิบัติการ : 4 พัฒนาระบบบริหารจัดการของกรมส่งเสริมสหกรณ์

เป้าหมาย : กรมส่งเสริมสหกรณ์มีสมรรถนะสูง มีข้อมูล มีความสามารถในการวิเคราะห์ เป็นแหล่งให้ความรู้และข้อเสนอแนะแก่สหกรณ์และสมาชิก (เก่ง นำเชื่อถือ ใฝ่ใจได้)

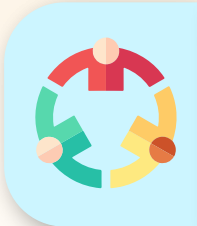

ตัวชี้วัดและค่าเป้าหมาย

- 1 บุคลากรกรมส่งเสริมสหกรณ์ได้รับการพัฒนาความรู้เรื่องการสหกรณ์ จำนวน 770 ราย
- 2 ระดับความสำเร็จในการปรับปรุงหรือพัฒนาเทคโนโลยีสารสนเทศและการสื่อสารของกรมส่งเสริมสหกรณ์ ร้อยละ 100

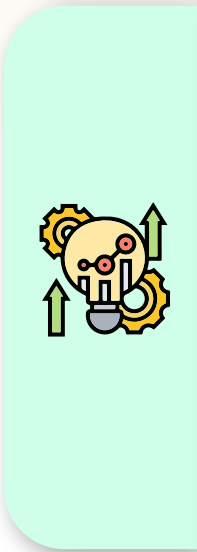

แนวทางการพัฒนา

- 1 การปรับปรุงกฎระเบียบที่เกี่ยวข้องเพื่อให้เกิดความคล่องตัว
- 2 สร้างระบบฐานข้อมูล พร้อมระบบแจ้งเตือน ปรับข้อมูลให้เชื่อมโยงกับหน่วยงานอื่น และตัววัดที่ใช้ในการติดตามได้รวดเร็วฉับไวยิ่งขึ้น และมีการบูรณาการเทคโนโลยีการสื่อสารเพื่อใช้สนับสนุนการตัดสินใจ
- 3 การพัฒนาขีดความสามารถและสมรรถนะของบุคลากร โดยเสริมสร้างองค์ความรู้สมัยใหม่และรูปแบบการพัฒนา และการทำงานต้องมีความเชื่อมโยงเครือข่ายภาครัฐและเอกชนทั้งในและต่างประเทศ
- 4 เสริมสร้างการจูงใจความผูกพัน การเรียนรู้รูปแบบใหม่และความก้าวหน้าทางอาชีพ
- 5 การพัฒนากระบวนการ งานวิจัย สร้างองค์ความรู้ สร้างการรับรู้ในการพัฒนากระบวนการด้านการสหกรณ์

แผนงาน/โครงการ

- 1 ผลผลิตสหกรณ์และกลุ่มเกษตรกรได้รับการส่งเสริมและพัฒนาให้มีความเข้มแข็งตามศักยภาพ
 - กิจกรรมหลัก** 1) ส่งเสริมความรู้ด้านการสหกรณ์
 - 2) พัฒนาเทคโนโลยีสารสนเทศและการสื่อสาร





การแบ่งส่วนราชการและบุคลากรของกรมส่งเสริมสหกรณ์

แผนภูมิโครงสร้างกรมส่งเสริมสหกรณ์



ที่มา: กองการเจ้าหน้าที่ ข้อมูล ณ วันที่ 30 กันยายน 2565



กรอบอัตรากำลังตามการแบ่งส่วนราชการ ของกรมส่งเสริมสหกรณ์

อัตรากำลัง รวม 5,120 คน

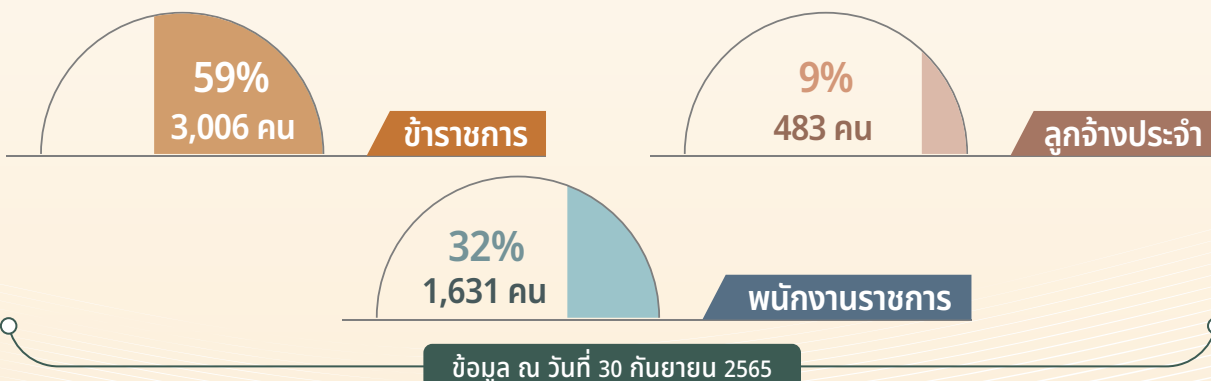

กรอบอัตรากำลัง กรมส่งเสริมสหกรณ์

การแบ่งส่วนราชการในปัจจุบัน	อัตรากำลัง			รวม
	ข้าราชการ	ลูกจ้างประจำ	พนักงานราชการ	
ก. ราชการบริหารส่วนกลาง	661	107	243	1,011
1. นักบริหารระดับสูง	1	-	-	1
2. นักบริหารระดับต้น	3	-	-	3
3. ผู้ทรงคุณวุฒิ	1	-	-	1
4. ผู้ตรวจราชการกรม	9	-	-	9
5. กลุ่มตรวจสอบภายใน	8	2	1	11
6. กลุ่มพัฒนาระบบบริหาร	5	-	1	6
7. สำนักงานเลขานุการกรม	45	1	21	67
8. กองการเจ้าหน้าที่	41	2	13	56
9. กองคลัง	44	11	10	65
10. กองแผนงาน	41	-	19	60
11. กองพัฒนาระบบสนับสนุนการสหกรณ์	87	3	31	121
12. กองพัฒนาสหกรณ์ด้านการเงินและร้านค้า	44	2	10	56
13. กองพัฒนาสหกรณ์ภาคการเกษตรและกลุ่มเกษตรกร	58	1	22	81
14. ศูนย์เทคโนโลยีสารสนเทศและการสื่อสาร	21	2	11	34
15. สำนักงานส่งเสริมสหกรณ์กรุงเทพมหานคร พื้นที่ 1	44	2	19	65
16. สำนักงานส่งเสริมสหกรณ์กรุงเทพมหานคร พื้นที่ 2	43	2	23	68
17. สำนักพัฒนาและถ่ายทอดเทคโนโลยีการสหกรณ์	157	64	63	284
ข. ราชการบริหารส่วนภูมิภาค	2,354	391	1,387	4,132
1. สำนักงานสหกรณ์จังหวัด (76 จังหวัด)	2,354	391	1,387	4,132
รวม	3,006	483	1,631	5,120

ที่มา: กองการเจ้าหน้าที่ ข้อมูล ณ วันที่ 30 กันยายน 2565



งบประมาณรายจ่าย ประจำปีงบประมาณ พ.ศ. 2565

จำแนกตามประเภทงบรายจ่าย

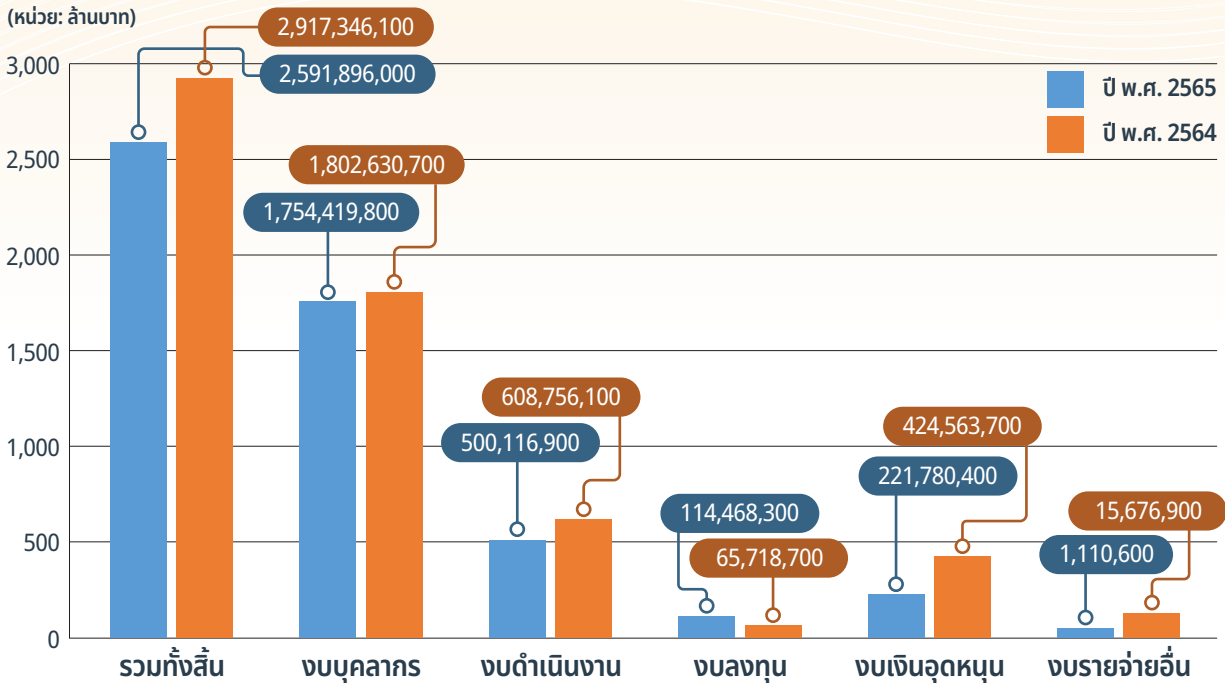

ประเภทงบรายจ่าย	ปี 2565 (หน่วย: บาท)	ปี 2564 (หน่วย: บาท)	เพิ่ม/ลด (หน่วย: บาท)	ร้อยละ
รวมทั้งสิ้น	2,591,896,000	2,917,346,100	-325,450,100	-11.16
งบบุคลากร	1,754,419,800	1,802,630,700	-48,210,900	-2.67
งบดำเนินงาน	500,116,900	608,756,100	-108,639,200	-17.85
งบลงทุน	114,468,300	65,718,700	48,749,600	74.18
งบเงินอุดหนุน	221,780,400	424,563,700	-202,783,300	-47.76
งบรายจ่ายอื่น	1,110,600	15,676,900	-14,566,300	-92.92

งบประมาณปี 2565 ลดจากปี 2564 จำนวน 325,450,100 บาท คิดเป็นร้อยละ -11.16

งบประมาณรายจ่าย ประจำปีงบประมาณ พ.ศ. 2565

ผลเบิกจ่ายภาพรวมกรมส่งเสริมสหกรณ์ (แยกตามประเภทงบรายจ่าย)
ประจำปีงบประมาณ พ.ศ. 2565 ข้อมูล ณ วันที่ 30 กันยายน 2565

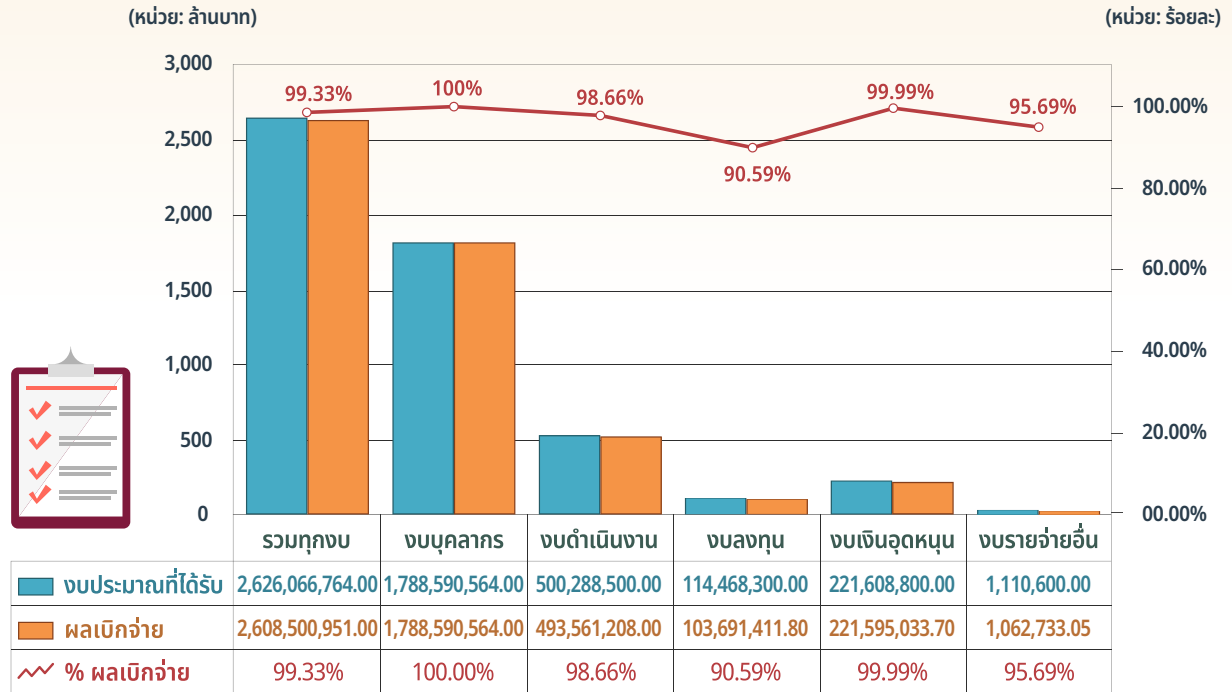

ร้อยละผลการเบิกจ่ายต่องบประมาณ เปรียบเทียบกับร้อยละแผนการใช้จ่ายเงิน
ต่อวงเงินงบประมาณ ประจำปีงบประมาณ พ.ศ. 2565 ข้อมูล ณ วันที่ 30 กันยายน 2565

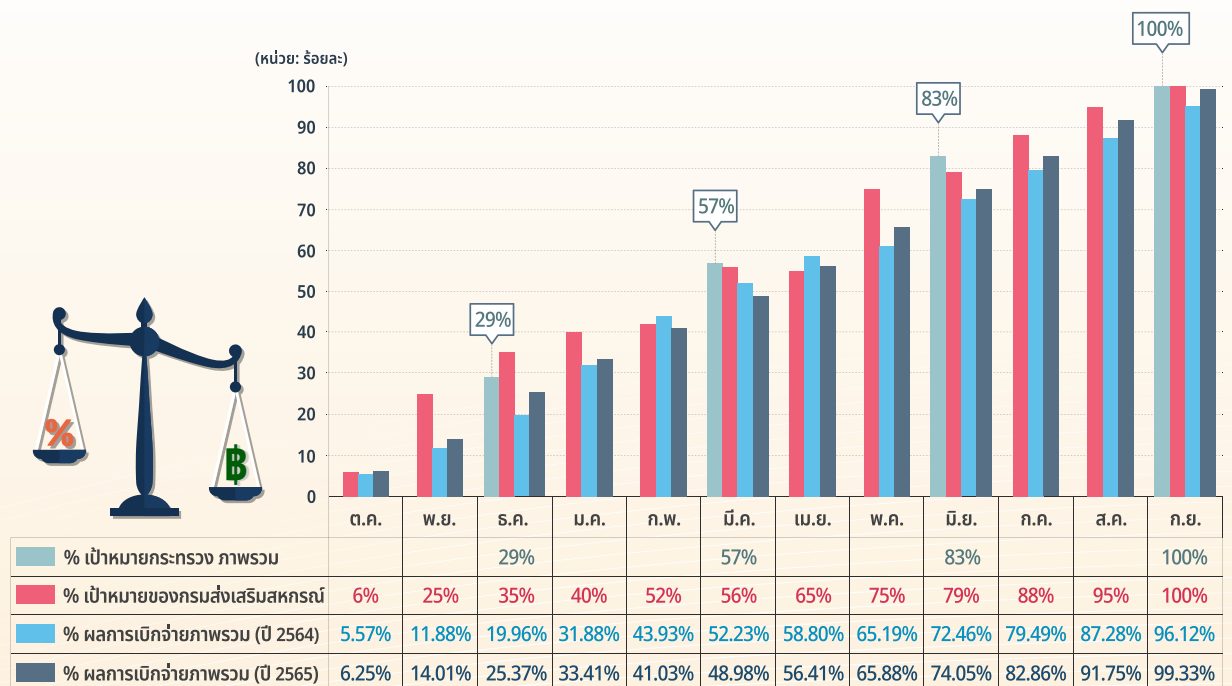

ที่มา: กองคลัง ข้อมูล ณ วันที่ 30 กันยายน 2565



ความเชื่อมโยงยุทธศาสตร์ชาติกับแผนระดับ 3 ของกรมส่งเสริมสหกรณ์ ประจำปีงบประมาณ 2565

ยุทธศาสตร์ชาติ 20 ปี

วิสัยทัศน์

ประเทศไทยมีความมั่นคง มั่งคั่ง ยั่งยืน เป็นประเทศพัฒนาแล้ว ด้วยการพัฒนาตามปรัชญาของเศรษฐกิจพอเพียง

แผนระดับที่ 1

ยุทธศาสตร์

02 ด้านการสร้างความสามารถในการแข่งขัน ยุทธศาสตร์ย่อย: การเกษตรสร้างมูลค่า

แผนระดับที่ 2

ประเด็น แผนแม่บท	03 การเกษตร		
แผนแม่บทย่อย	02 เกษตรปลอดภัย	04 เกษตรแปรรูป	06 พัฒนาระบบนิเวศการเกษตร
ตัวชี้วัด แผนแม่บทย่อย	① อัตราการขยายตัวของมูลค่าสินค้าเกษตร ขยายตัวร้อยละ 3		② สหกรณ์และกลุ่มเกษตรกร มีความเข้มแข็งระดับมาตรฐานเพิ่มขึ้น

แผนระดับที่ 3

ยุทธศาสตร์ จัดสรร	ยุทธศาสตร์ด้านการสร้างความสามารถในการแข่งขัน		
เป้าหมาย ให้บริการ กษ.	สร้างความสามารถในการแข่งขันด้านการเกษตร		เพิ่มศักยภาพสถาบันเกษตรกร
ตัวชี้วัด	อัตราการขยายตัวของมูลค่าสินค้าเกษตรปลอดภัย ขยายตัวร้อยละ 3	อัตราการขยายตัวของมูลค่าสินค้าเกษตรแปรรูป ขยายตัวร้อยละ 3	① สหกรณ์มีความเข้มแข็งระดับ 1-2 ร้อยละ 90 ② กลุ่มเกษตรกรมีความเข้มแข็งร้อยละ 25
แผนงาน	แผนงานยุทธศาสตร์การเกษตรสร้างมูลค่า		แผนงานพื้นฐานด้านการสร้าง ความสามารถในการแข่งขัน



ผลสัมฤทธิ์ที่คาดว่าจะได้รับ
ในปีงบประมาณ พ.ศ. 2565
ของกรมส่งเสริมสหกรณ์

การสหกรณ์มั่นคง สหกรณ์และกลุ่มเกษตรกรรกรเข้มแข็ง
เศรษฐกิจและสังคมของชุมชนยั่งยืน

เป้าหมาย ให้บริการ กสส.	สหกรณ์และกลุ่มเกษตรกรได้รับการส่งเสริมและสนับสนุนด้านการเกษตรเพื่อเพิ่มมูลค่า		สหกรณ์และกลุ่มเกษตรกร ได้รับการส่งเสริมและพัฒนา ให้มีความเข้มแข็งตามศักยภาพ
ตัวชี้วัด	อัตราการขยายตัวของมูลค่าสินค้าเกษตรในสหกรณ์และกลุ่มเกษตรกร ขยายตัวร้อยละ 3		① สหกรณ์มีความเข้มแข็ง ระดับ 1 - 2 ร้อยละ 90 ② กลุ่มเกษตรกรมีความเข้มแข็ง ร้อยละ 25
ผลผลิต/ โครงการ	1 โครงการส่งเสริมเกษตรปลอดภัยในสหกรณ์และกลุ่มเกษตรกร	2 โครงการพัฒนาศักยภาพการค้าเป็นธุรกิจ ของสหกรณ์กลุ่มเกษตรกร และธุรกิจชุมชน	3 ผลผลิตสหกรณ์และกลุ่มเกษตรกร ได้รับการส่งเสริมและพัฒนาให้ มีความเข้มแข็งตามศักยภาพ แผนงาน บุคลากร ภาครัฐ

ผลการดำเนินงาน

- สมาชิกสหกรณ์และกลุ่มเกษตรกรที่เข้าร่วมโครงการพัฒนาเกษตรปลอดภัย มีรายได้เพิ่มขึ้นจากการจำหน่ายผลผลิตทางการเกษตร 966 ราย คิดเป็นร้อยละ 100 สินค้าเกษตรปลอดภัยขยายตัว ร้อยละ 11.5
- อบรมให้ความรู้ด้านการสร้างระบบรับรองมาตรฐาน จำนวน 25 หน่วยงาน 54 แห่ง รวม 966 ราย คิดเป็นร้อยละ 100
- แนะนำส่งเสริมให้สหกรณ์/กลุ่มเกษตรกรจัดทำฐานข้อมูลและจัดทำแผนการรวบรวมสินค้าผักและผลไม้ปลอดภัยร่วมกับสมาชิกที่ได้รับใบรับรองมาตรฐาน GAP ในปี 2565 จำนวน 1,200 ราย คิดเป็นร้อยละ 100
- สหกรณ์และกลุ่มเกษตรกรเป้าหมายดำเนินโครงการเกษตรผสมผสานและเกษตรทฤษฎีใหม่ จำนวน 19 จังหวัด 142 แห่ง 1,962 ราย 9,810 ไร่ คิดเป็นร้อยละ 100 มีการขยายตัวมูลค่าสินค้าเกษตรปลอดภัย ร้อยละ 9.09
- จัดอบรมการทำเกษตรผสมผสานและเกษตรทฤษฎีใหม่ให้กับสมาชิกสหกรณ์และกลุ่มเกษตรกร จำนวน 1,962 ราย คิดเป็นร้อยละ 98.35
- สหกรณ์และกลุ่มเกษตรกรได้รับการส่งเสริมทำการเกษตรแปรรูป จำนวน 80 แห่ง คิดเป็นร้อยละ 100 การขยายตัวของมูลค่าสินค้าเกษตรแปรรูป ร้อยละ 3.85
- อบรมให้ความรู้การพัฒนาศักยภาพการค้าเป็นธุรกิจ 9 หลักสูตร รวม 8,423 ราย คิดเป็นร้อยละ 117.56
- แนะนำ ส่งเสริมและรวบรวมน้ำมันโคคุณภาพให้เป็นไปตามประกาศคณะกรรมการโคนมและผลิตภัณฑ์นม กำหนดปริมาณน้ำมันโคเฉลี่ยทั่วประเทศ จำนวน 2,861.651 ตัน/วัน ประกอบด้วยภาคสหกรณ์ ปริมาณน้ำมันโคเฉลี่ย จำนวน 1,552.823 ตัน/วัน และภาคเอกชน และรัฐวิสาหกิจปริมาณน้ำมันโคเฉลี่ย จำนวน 1,308.828 ตัน/วัน
- สหกรณ์มีความเข้มแข็งระดับ 1 และ 2 จำนวน 5,986 แห่ง คิดเป็นร้อยละ 92.95 ของสหกรณ์ที่ดำเนินธุรกิจทั้งหมด 6,440 แห่ง เพิ่มขึ้นร้อยละ 0.81
- กลุ่มเกษตรกรมีความเข้มแข็งระดับ 1 และ 2 จำนวน 3,291 แห่ง คิดเป็นร้อยละ 78.26 ของกลุ่มเกษตรกรที่ดำเนินธุรกิจทั้งหมด 3,590 แห่ง



04 ด้านการสร้างโอกาสและความเสมอภาคทางสังคม ยุทธศาสตร์ย่อย: การเสริมสร้างพลังทางสังคม



15 พลังทางสังคม

01 การเสริมสร้างทุนทางสังคม

ภาคีการพัฒนาที่มีบทบาทในการพัฒนาสังคมมากขึ้นอย่างต่อเนื่อง

16 เศรษฐกิจฐานราก

02 การสร้างสภาพแวดล้อมและกลไกที่ส่งเสริมการพัฒนาเศรษฐกิจฐานราก

ศักยภาพและขีดความสามารถของเศรษฐกิจฐานรากเพิ่มขึ้น

ความสามารถในการบริหารจัดการหนี้สินมีประสิทธิภาพเพิ่มขึ้นอย่างต่อเนื่อง

ผู้ประกอบการเศรษฐกิจฐานรากมีรายได้เพิ่มขึ้นอย่างต่อเนื่อง

ยุทธศาสตร์ด้านการสร้างโอกาสและความเสมอภาคทางสังคม

สร้างโอกาสและความเสมอภาคให้เกษตรกร

รายได้เฉลี่ยของครัวเรือนเกษตรกรเพิ่มขึ้น ไม่น้อยกว่าร้อยละ 10

แผนงานยุทธศาสตร์เสริมสร้างพลังทางสังคม

แผนงานยุทธศาสตร์สนับสนุนการสร้างโอกาสและความเสมอภาคทางสังคม

แผนงานบูรณาการพัฒนาและส่งเสริมเศรษฐกิจฐานราก

1 สหกรณ์มีความเข้มแข็งในระดับ 1 และ 2 ร้อยละ 92.95

2 กลุ่มเกษตรกรมีความเข้มแข็ง ร้อยละ 91.67

สหกรณ์และกลุ่มเกษตรกรในพื้นที่โครงการหลวงและโครงการอื่นเนื่องมาจากพระราชดำริได้รับการส่งเสริมและพัฒนาอย่างต่อเนื่องและยั่งยืนตามแนวคิดของปรัชญาเศรษฐกิจพอเพียง

สร้างโอกาสและความเสมอภาคในรูปแบบสหกรณ์

สมาชิกสหกรณ์และกลุ่มเกษตรกรได้รับการช่วยเหลือด้านหนี้สิน

เกษตรกรได้รับการจัดสรรที่ดินทำกินและพัฒนาอาชีพ

พัฒนาผลิตภัณฑ์และตลาดสินค้าเกษตร

- 1 สหกรณ์มีความเข้มแข็ง ระดับ 1 – 2 ร้อยละ 90
- 2 กลุ่มเกษตรกรมีความเข้มแข็งร้อยละ 25

สมาชิกสหกรณ์และกลุ่มเกษตรกร/เกษตรกรมีรายได้เฉลี่ยรายเดือนไม่น้อยกว่า 12,000 บาท

จำนวนสหกรณ์และกลุ่มเกษตรกรมีอัตราส่วนเงินออมต่อหนี้สินของสมาชิกเพิ่มขึ้นร้อยละ 62

1 เกษตรกรที่เข้าร่วมโครงการมีรายได้เพิ่มขึ้นร้อยละ 3

2 ปริมาณธุรกิจของสหกรณ์และกลุ่มเกษตรกรที่เข้าร่วมโครงการขยายตัวร้อยละ 3

4 โครงการพัฒนาพื้นที่โครงการหลวง

5 โครงการส่งเสริมการดำเนินงานอันเนื่องมาจากพระราชดำริ

6 โครงการส่งเสริมและสร้างทักษะในการประกอบอาชีพเพื่อสร้างรายได้

7 โครงการช่วยเหลือด้านหนี้สินสมาชิกสหกรณ์และกลุ่มเกษตรกร

8 โครงการส่งเสริมและพัฒนาอาชีพเพื่อแก้ไขปัญหาที่ดินทำกินของเกษตรกร

9 โครงการส่งเสริมการพัฒนาระบบตลาดภายในสำหรับสินค้าเกษตร

4 สหกรณ์และกลุ่มเกษตรกรในพื้นที่โครงการหลวงผ่านเกณฑ์มาตรฐาน 21 แห่ง คิดเป็นร้อยละ 46 สหกรณ์มีความเข้มแข็งระดับ 1 และ 2 จำนวน 49 แห่ง จาก 59 แห่ง คิดเป็นร้อยละ 83.05 มีปริมาณธุรกิจเพิ่มขึ้นร้อยละ 0.47

5 สหกรณ์และกลุ่มเกษตรกรในพื้นที่โครงการอันเนื่องมาจากพระราชดำริ ผ่านเกณฑ์มาตรฐาน 27 แห่ง คิดเป็นร้อยละ 38 มีปริมาณธุรกิจเพิ่มขึ้นร้อยละ 2.11 สหกรณ์มีความเข้มแข็งระดับ 1 และ 2 จำนวน 49 แห่ง จาก 59 แห่ง คิดเป็นร้อยละ 83.05

6 สมาชิกสหกรณ์และกลุ่มเกษตรกร/เกษตรกรได้รับการส่งเสริมและสร้างทักษะในการประกอบอาชีพ (นำลูกหลานกลับบ้าน) จำนวน 836 ราย สมาชิกรวม 401 ราย 103 แห่ง สหกรณ์ 97 แห่ง กลุ่มเกษตรกร 6 แห่ง คิดเป็นร้อยละ 98.35 มีรายได้เฉลี่ยต่อเดือน 9,785.26 บาท

7 สมาชิกสหกรณ์และกลุ่มเกษตรกรได้รับการชดเชยดอกเบี้ยเพิ่มเติมจำนวนตั้งแต่ปี 2562-2565 จำนวน 21 จังหวัด 411 แห่ง 28,955 ราย ชดเชยดอกเบี้ยแล้ว 47.3491 ล้านบาท

8 ส่งเสริมและพัฒนาอาชีพเพื่อแก้ไขปัญหาที่ดินทำกินของเกษตรกร ให้ชุมชนใน 246 พื้นที่ 65 จังหวัด จัดตั้งใหม่ 4 แห่ง ในพื้นที่ 4 จังหวัด สมาชิกจำนวน 139 ราย ประกอบด้วย สหกรณ์ 3 แห่ง สมาชิก 105 ราย และกลุ่มเกษตรกร 1 แห่ง สมาชิก 34 ราย และให้ความรู้ในการพัฒนาอาชีพเกษตรกรที่เหมาะสมกับพื้นที่ 30 แห่ง 776 ราย มีรายได้เพิ่มขึ้นร้อยละ 12.01 เมื่อเทียบกับรายได้ปีก่อน

9.1 ส่งเสริมการพัฒนาระบบตลาดภายในสำหรับสินค้าเกษตร สหกรณ์และกลุ่มเกษตรกรที่เข้าร่วมโครงการจัดทำแคตตาล็อกสินค้า ใน 4 กลุ่มคลัสเตอร์ผู้ผลิตสินค้า ได้แก่ ข้าว ผลไม้ ประมง และปศุสัตว์ โคเนื้อและโคนม จำนวนทั้งสิ้น 572 ชิ้นงาน 77 จังหวัด (สหกรณ์ 319 แห่ง กลุ่มเกษตรกร 25 แห่ง)

9.2 เข้าร่วมเจรจาธุรกิจ 198 แห่ง และมีคู่ค้ารวม 258 ตกลงทำสัญญาซื้อขายเบื้องต้น คู่ค้าประกอบด้วย เครือข่ายสหกรณ์ 157 แห่ง หน่วยงานราชการ 88 แห่ง

9.3 ยอดจำหน่ายสินค้าเกษตร/แปรรูป 694.17 ล้านบาท

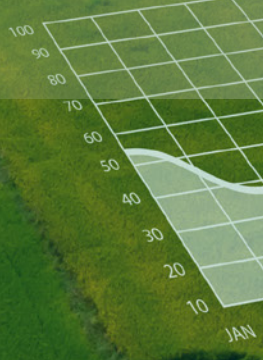
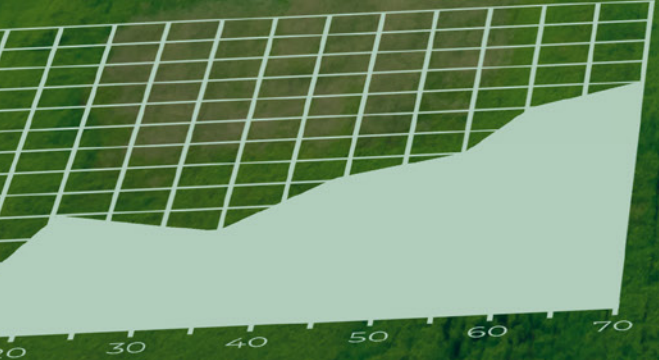

ส่วนที่

2



ผลการปฏิบัติราชการ ของกรมส่งเสริมสหกรณ์



ผลการประเมินส่วนราชการตามมาตรฐานการปรับปรุงประสิทธิภาพ ในการปฏิบัติราชการประจำปีงบประมาณ พ.ศ. 2565

องค์ประกอบการประเมิน แบ่งเป็น 2 ส่วน ดังนี้

1. การประเมินประสิทธิผลการดำเนินงาน (Performance Base)

1.1 รายได้เงินสดสุทธิทางการเกษตรของเกษตรกรเฉลี่ยต่อครัวเรือนเพิ่มขึ้น

กรมส่งเสริมสหกรณ์ได้ดำเนินการส่งเสริมเกษตรกรแปลงใหญ่ตั้งแต่ปีงบประมาณ พ.ศ. 2559 – 2564

โดยกระทรวงเกษตรและสหกรณ์ได้มอบหมายให้กรมส่งเสริมสหกรณ์เป็นเจ้าภาพหลักในการสนับสนุนการดำเนินงานด้านการตลาด เพื่อให้การผลิตในแปลงใหญ่สามารถเชื่อมโยงตลาดได้อย่างมีประสิทธิภาพ ซึ่งในปีงบประมาณ พ.ศ. 2565 กรมได้ดำเนินการในกลุ่มเป้าหมายแปลงใหญ่ 3 กลุ่ม มีผลการดำเนินงาน ดังนี้

ผลการดำเนินงาน: กรมดำเนินงานได้ตามเป้าหมายขั้นสูง คือ **80,375.85** บาท/ครัวเรือน/ปี

1.2 ผลการดำเนินงานตามแนวทางส่งเสริมเกษตรกรแปลงใหญ่

เป็นตัวชี้วัดบูรณาการภายในกระทรวงเกษตรและสหกรณ์ รวมทั้งหมด 15 ส่วนราชการ โดยวัตถุประสงค์เพื่อสนับสนุนให้เกษตรกรมีการรวมกลุ่มและบริหารจัดการร่วมกันในด้านการผลิตและการตลาด สามารถลดต้นทุนการผลิต มีผลผลิตต่อหน่วยเพิ่มขึ้น ผลผลิตมีคุณภาพ สินค้าที่นำมาประเมินผล 5 ประเภทชนิดสินค้า ได้แก่ สินค้าข้าว สินค้าพืชและแมลงเศรษฐกิจ สินค้าประมง สินค้าปศุสัตว์ สินค้าหม่อนไหม จะประเมินภายใต้ 4 ตัวชี้วัดย่อย

ผลการดำเนินงาน: กรมดำเนินงานได้ตามเป้าหมาย หน่วยงานสนับสนุนด้านการตลาด จำนวน 1,402 แปลง 74 จังหวัด

1. อบรมถ่ายทอดองค์ความรู้ด้านการตลาดร่วมกับหน่วยงานที่เกี่ยวข้อง จำนวน 1,275 แปลง รวม 48,253 ราย
2. สื่อสารทำความเข้าใจแผนปฏิบัติงาน 1,305 แปลง
3. ดำเนินการตามแผนปฏิบัติงานด้านการตลาดแปลงใหญ่ 1,252 แปลง

1.3 ร้อยละของสหกรณ์ที่มีความเข้มแข็งอยู่ในระดับชั้น 1 และระดับชั้น 2

เป็นตัวชี้วัดตามแผนแม่บทภายใต้ยุทธศาสตร์ชาติ ประเด็นการเกษตร แผนย่อยการพัฒนาระบบนิเวศการเกษตร ซึ่งเป็นการบูรณาการร่วมกันระหว่างกรมส่งเสริมสหกรณ์และกรมตรวจบัญชีสหกรณ์ โดยกำหนดเป้าหมายในช่วงปี 2561 – 2565 ไว้ที่ร้อยละ 90 ซึ่งจะส่งผลให้สหกรณ์มีความเข้มแข็งสามารถช่วยยกระดับคุณภาพชีวิตและสร้างความมั่นคงให้กับสมาชิก

ผลการดำเนินงาน: กรมดำเนินงานได้ตามเป้าหมายขั้นสูง คือ ร้อยละ **92.14**



1.4 ร้อยละของพื้นที่บริหารจัดการน้ำในเขตชลประทานได้รับน้ำตามปริมาณน้ำต้นทุนที่มีในแต่ละปี

เป็นการวัดจำนวนพื้นที่เพาะปลูก ได้แก่ นาข้าว พืชผัก พืชไร่ ผลไม้ ไม้ยืนต้น รวมทั้งพื้นที่บ่อปลา บ่อกุ้งที่ทำการผลิตสินค้าการเกษตรในเขตชลประทาน ทั้งในช่วงฤดูแล้งและฤดูฝน (ช่วงการเก็บข้อมูล 1 พ.ย. – 30 ก.ย. ปีถัดไป) เปรียบเทียบกับค่าเป้าหมายพื้นที่เพาะปลูกที่ตั้งไว้ตามปริมาณน้ำต้นทุนที่มีของฤดูแล้ง และ ฤดูฝน ในแต่ละปี และเป็นตัวชี้วัดแสดงการเพิ่มประสิทธิภาพการบริหารจัดการน้ำเพื่อบรรลุเป้าหมายตามแผนแม่บทการบริหารจัดการทรัพยากรน้ำ 20 ปี ด้านการสร้างความมั่นคงของน้ำภาคการผลิต ยุทธศาสตร์กรมชลประทาน 20 ปี ประเด็นยุทธศาสตร์ที่ 2 การเพิ่มประสิทธิภาพการบริหารจัดการน้ำอย่างบูรณาการตามวัตถุประสงค์การใช้น้ำ

ผลการดำเนินงาน: กรมดำเนินงานได้ตามเป้าหมายขั้นสูง คือ ร้อยละ 11.05

1.5 ร้อยละของสหกรณ์ที่จัดทำงบการเงินประจำปีและส่งให้ผู้สอบบัญชีได้

เป็นตัวชี้วัดตามพระราชบัญญัติสหกรณ์ พ.ศ. 2542 และที่แก้ไขเพิ่มเติม มาตรา 65 ให้สหกรณ์จัดทำบัญชีตามแบบและรายการที่นายทะเบียนสหกรณ์กำหนด และ มาตรา 66 ให้สหกรณ์จัดทำงบการเงินประจำปีทุกรอบปีทางบัญชีของสหกรณ์ งบการเงินประจำปีต้องเป็นไปตามแบบที่นายทะเบียนสหกรณ์กำหนด งบการเงินประจำปีนั้นต้องทำให้แล้วเสร็จและให้ผู้สอบบัญชีตรวจสอบแล้วนำเสนอเพื่ออนุมัติในที่ประชุมใหญ่ของสหกรณ์ภายใน 150 วัน นับแต่วันสิ้นปี ซึ่งจะจัดทำเพื่อลดปัญหาการทุจริตในสหกรณ์ ทำให้สหกรณ์มีความเข้มแข็ง สามารถช่วยยกระดับคุณภาพชีวิตและสร้างความมั่นคงให้กับประชาชนที่เป็นสมาชิก โดยกำหนดเป้าหมายไว้ที่ร้อยละ 94.58

ผลการดำเนินงาน: กรมดำเนินงานได้ตามเป้าหมายขั้นสูง คือ ร้อยละ 95.08

2. การประเมินศักยภาพในการดำเนินงาน (Potential Base)

2.1 การพัฒนาองค์การสู่ดิจิทัล : ระบบบริการคัดสำเนาทะเบียนสหกรณ์ Online คือ การให้บริการข้อมูลข่าวสารของราชการ โดยการคัดถ่ายสำเนาเอกสารหรือการขอที่มีการรับรองสำเนาถูกต้องผ่านระบบ Online

ผลการดำเนินงาน: กรมดำเนินงานได้ตามเป้าหมายขั้นสูง โดยมีบริการระบบ e-Service เพื่อให้ผู้รับบริการสามารถยื่นแบบคำขอข้อมูลข่าวสารของราชการผ่าน (e-form)

2.2 การประเมินสถานะของหน่วยงานในการเป็นระบบราชการ 4.0 (PMQA 4.0)

เป็นการประเมินความสามารถในการบริหารจัดการภายในหน่วยงานและการขับเคลื่อนงานให้บรรลุเป้าหมายอย่างยั่งยืน ในภาพรวมทั้ง 7 หมวด ประกอบด้วย หมวด 1 การนำองค์กร หมวด 2 การวางแผนเชิงยุทธศาสตร์ หมวด 3 การให้ความสำคัญกับผู้รับบริการและผู้มีส่วนได้ส่วนเสีย หมวด 4 การวัด การวิเคราะห์และการจัดการความรู้ หมวด 5 การมุ่งเน้นบุคลากร หมวด 6 การมุ่งเน้นระบบปฏิบัติการ และหมวด 7 ผลลัพธ์การดำเนินการ

ผลการดำเนินงาน: กรมดำเนินงานได้ตามเป้าหมายขั้นสูง คือ ได้คะแนน 415.03





สรุปรายงานผลการดำเนินงานที่สอดคล้องกับยุทธศาสตร์ชาตินโยบายสำคัญ และแผนระดับที่ 3 ของกรมส่งเสริมสหกรณ์ ประจำปีงบประมาณ พ.ศ. 2565

ยุทธศาสตร์ที่ 2

ด้านการสร้างความสามารถในการแข่งขัน



ปี 2565

แผนแม่บทภายใต้ยุทธศาสตร์ชาติ

ประเด็นที่ 03

03

การเกษตร

แผนแม่บทย่อย

การพัฒนาระบบนิเวศการเกษตร

เป้าหมายระดับแผนแม่บทย่อย

สถาบันเกษตรกร (สหกรณ์ วิสาหกิจชุมชน และกลุ่มเป้าหมาย) ที่ขึ้นทะเบียนกับกระทรวงเกษตรและสหกรณ์มีความเข้มแข็งในระดับมาตรฐานเพิ่มขึ้น

ค่าเป้าหมายที่ต้องบรรลุภายในปี 2565

- 1) สหกรณ์มีความเข้มแข็ง ระดับ 1 และระดับ 2 อย่างน้อยร้อยละ 91
- 2) กลุ่มเกษตรกรมีความเข้มแข็ง ระดับ 1 อย่างน้อยร้อยละ 30

แผนงานพื้นฐาน

ด้านการสร้างความสามารถในการแข่งขัน

1

ผลิต สหกรณ์และกลุ่มเกษตรกรได้รับการส่งเสริมและพัฒนาให้มีความเข้มแข็งตามศักยภาพ
กิจกรรมหลัก ส่งเสริมและพัฒนาสหกรณ์และกลุ่มเกษตรกร

งบประมาณ



	ที่ได้รับ	รวมทั้งสิ้น	ร้อยละ
		496.3816 ล้านบาท	100
ผลเบิกจ่าย		479.5058 ล้านบาท	99.82



ผลสำเร็จตามตัวชี้วัด (KPI): รวมทั้งสิ้น 5 ตัวชี้วัด ได้แก่



- 1 ตัวชี้วัดเชิงปริมาณ: สหกรณ์และกลุ่มเกษตรกรได้รับการส่งเสริมและพัฒนา ให้มีความเข้มแข็งตามศักยภาพ จำนวน 12,252 แห่ง คิดเป็นร้อยละ 98.18 ของเป้าหมาย 12,479 แห่ง
- 2 ตัวชี้วัดเชิงคุณภาพ: สหกรณ์มีความเข้มแข็งในระดับ 1 และระดับ 2 จำนวน 5,986 แห่ง คิดเป็นร้อยละ 92.95 ของเป้าหมายสหกรณ์ ที่มีสถานะดำเนินธุรกิจทั้งหมดจำนวน 6,440 แห่ง (เป้าหมายร้อยละ 90)
- 3 ตัวชี้วัดเชิงคุณภาพ: กลุ่มเกษตรกรมีความเข้มแข็ง จำนวน 3,291 แห่ง คิดเป็นร้อยละ 91.67 ของเป้าหมายกลุ่มเกษตรกรที่มีสถานะดำเนินธุรกิจ ทั้งหมดจำนวน 3,590 แห่ง (เป้าหมายร้อยละ 25)
- 4 ตัวชี้วัดเชิงคุณภาพ: สหกรณ์และกลุ่มเกษตรกรที่มีสถานะการดำเนินงาน มีอัตราการขยายตัวของปริมาณธุรกิจเพิ่มขึ้นจากปีก่อนร้อยละ 0.59 คิดเป็นร้อยละ 19.67 ของเป้าหมายร้อยละ 3
- 5 ตัวชี้วัดเชิงคุณภาพ: จำนวนสหกรณ์และกลุ่มเกษตรกรที่มีอัตราส่วนเงินออม ของสมาชิกต่อหนี้สินของสมาชิกเพิ่มขึ้นจากปีก่อนไม่น้อยกว่าร้อยละ 62.01 คิดเป็นร้อยละ 100.02 ของเป้าหมายร้อยละ 62

กรมส่งเสริมสหกรณ์มีภารกิจหลักในการส่งเสริมสหกรณ์และกลุ่มเกษตรกรให้มีความเข้มแข็ง โดยเข้าไปแนะนำ ส่งเสริมและกำกับดูแลสหกรณ์และกลุ่มเกษตรกรให้ดำเนินกิจการให้เป็นไปตามระเบียบข้อบังคับ ตามพระราชบัญญัติสหกรณ์ กฎหมายอื่น ๆ ที่เกี่ยวข้อง ให้ทันต่อสถานการณ์ เสริมสร้างการเรียนรู้และทักษะ ด้านการสหกรณ์ให้แก่บุคลากรและประชาชนทั่วไป สนับสนุนด้านเงินทุนสารสนเทศ เทคโนโลยี และนวัตกรรม รวมทั้งพัฒนาศักยภาพการดำเนินธุรกิจของสหกรณ์และกลุ่มเกษตรกรตลอดห่วงโซ่อุปทาน (Supply chain) ในด้านการบริหารจัดการองค์กร การผลิต การรวบรวม การแปรรูป และการตลาดให้มีประสิทธิภาพและเข้มแข็ง ทั้งทางเศรษฐกิจและสังคมในระดับฐานราก ณ วันที่ 30 กันยายน 2565 มีสหกรณ์และกลุ่มเกษตรกรรวมทั้งสิ้น 11,833 แห่ง ประกอบด้วย สหกรณ์ จำนวน 7,662 แห่ง แบ่งเป็น สหกรณ์ภาคการเกษตร จำนวน 4,165 แห่ง และสหกรณ์นอกภาคการเกษตร จำนวน 3,497 แห่ง กลุ่มเกษตรกร จำนวน 4,171 แห่ง เสริมสร้างการสหกรณ์ ให้เป็นกลไกสำคัญในการขับเคลื่อนนโยบายพัฒนาการภาคเกษตรของกระทรวงเกษตรและสหกรณ์ รวมถึงนโยบายต่าง ๆ ของรัฐบาล สร้างคุณภาพชีวิตที่ดีให้กับประชาชน ประกอบด้วย 4 ด้านหลักด้วยกัน คือ

(1) **พัฒนาประสิทธิภาพในการดำเนินธุรกิจตามแผนงานประจำปี แผนธุรกิจ และแผนการตลาด** ให้สอดคล้องกับทิศทางการพัฒนาด้านการเกษตรและแผนแม่บทย่อยที่เกี่ยวข้อง ส่งผลให้สหกรณ์ มีศักยภาพในการให้บริการสมาชิกมากกว่าร้อยละ 70 จำนวน 4,112 แห่ง คิดเป็นร้อยละ 63.85 ของเป้าหมายสหกรณ์ ที่มีสถานะดำเนินธุรกิจ จำนวน 6,440 แห่ง

(2) **ส่งเสริมสหกรณ์และกลุ่มเกษตรกรในการบริหารจัดการธุรกิจและพัฒนา/เพิ่มขีดความสามารถการดำเนินธุรกิจ** พัฒนาสินค้า/ผลิตภัณฑ์ให้ได้มาตรฐาน เพิ่มมูลค่าและเพิ่มช่องทางการจำหน่ายสินค้าเกษตร ส่งผลให้สหกรณ์มีประสิทธิภาพในการดำเนินธุรกิจและสถานะทางการเงินมั่นคง ในระดับที่ได้ตามมาตรฐานขึ้นไป จำนวน 3,652 แห่ง คิดเป็นร้อยละ 56.70 ของเป้าหมายสหกรณ์ที่มีสถานะ ดำเนินธุรกิจ จำนวน 6,440 แห่ง



(3) ส่งเสริมสหกรณ์และกลุ่มเกษตรกรในการบริหารจัดการ การบริหารความเสี่ยง และการควบคุมภายใน รวมถึงการกำกับและส่งเสริมการบริหารงานของสหกรณ์และกลุ่มเกษตรกร ให้มีธรรมาภิบาล โปร่งใสและตรวจสอบได้ ส่งผลให้สหกรณ์ผ่านการประเมินประสิทธิภาพในการดำเนินงานในการจัดการองค์กร จำนวน 4,884 แห่ง คิดเป็นร้อยละ 75.83 ของเป้าหมายสหกรณ์ที่มีสถานะดำเนินธุรกิจ จำนวน 6,440 แห่ง

(4) สหกรณ์และกลุ่มเกษตรกรได้รับการส่งเสริมและพัฒนาประสิทธิภาพในการบริหารงานการป้องกัน/เร่งรัด การแก้ไขข้อบกพร่อง ส่งผลให้สหกรณ์ได้รับการแก้ไขข้อบกพร่อง จำนวน 474 แห่ง คิดเป็นร้อยละ 59.92 ของสหกรณ์ที่ตรวจพบข้อบกพร่องในปีงบประมาณ พ.ศ. 2565 จำนวน 791 แห่ง รวมทั้งวิเคราะห์ข้อมูลการดำเนินงาน กำหนดแนวทางการดำเนินงาน และพัฒนาสู่มาตรฐานสหกรณ์และกลุ่มเกษตรกร ส่งผลให้สหกรณ์สามารถพัฒนาสู่มาตรฐานได้จำนวน 3,631 แห่ง (สหกรณ์ภาคการเกษตร จำนวน 1,647 แห่ง และสหกรณ์นอกภาคการเกษตร จำนวน 2,986 แห่ง) คิดเป็นร้อยละ 59.04 ของสหกรณ์ที่นำมาจัดมาตรฐาน จำนวน 6,150 แห่ง (สหกรณ์ภาคการเกษตร จำนวน 3,164 แห่ง สหกรณ์นอกภาคการเกษตร จำนวน 2,986 แห่ง) และกลุ่มเกษตรกรสามารถพัฒนาสู่มาตรฐานได้ จำนวน 2,830 แห่ง คิดเป็นร้อยละ 82.70 ของกลุ่มเกษตรกรที่นำมาจัดมาตรฐาน จำนวน 3,422 แห่ง

สรุปผลสัมฤทธิ์ในภาพรวมของกิจกรรมรอง: ส่งเสริมและพัฒนาสหกรณ์/กลุ่มเกษตรกรให้มีความเข้มแข็งตามศักยภาพ ดังนี้

1. **สหกรณ์มีความเข้มแข็ง** ระดับ 1 และ 2 จำนวน 5,986 แห่ง คิดเป็นร้อยละ 92.95 ของสหกรณ์ที่มีสถานะดำเนินธุรกิจทั้งหมดจำนวน 6,440 แห่ง เพิ่มขึ้นร้อยละ 0.81 เมื่อเทียบกับผลสหกรณ์มีความเข้มแข็ง ระดับ 1 และ 2 ในปีงบประมาณ พ.ศ. 2564 ที่ร้อยละ 92.14

2. **กลุ่มเกษตรกรมีความเข้มแข็ง** ระดับ 1 และ 2 จำนวน 3,291 แห่ง คิดเป็นร้อยละ 91.67 ของกลุ่มเกษตรกรที่มีสถานะดำเนินธุรกิจทั้งหมดจำนวน 3,590 แห่ง เพิ่มขึ้นร้อยละ 1.18 เมื่อเทียบกับผลกลุ่มเกษตรกรมีความเข้มแข็ง ระดับ 1 และ 2 ในปีงบประมาณ พ.ศ. 2564 ที่ร้อยละ 90.49

3. **สหกรณ์และกลุ่มเกษตรกรมีปริมาณธุรกิจรวมทั้งสิ้น 2,287,363.04 ล้านบาท** ประกอบด้วย 6 ธุรกิจ ได้แก่ 1) ธุรกิจการรับฝากเงิน จำนวน 804,459.62 ล้านบาท 2) ธุรกิจการให้กู้เงิน จำนวน 1,274,187.51 ล้านบาท 3) ธุรกิจการจัดหาสินค้าและวัสดุอุปกรณ์มาจำหน่าย จำนวน 73,482.73 ล้านบาท 4) ธุรกิจการรวบรวมผลผลิตเพื่อขายหรือแปรรูป จำนวน 97,661.33 ล้านบาท 5) ธุรกิจการแปรรูป จำนวน 30,676.61 ล้านบาท และ 6) ธุรกิจการให้บริการอื่น ๆ จำนวน 6,895.25 ล้านบาท มีปริมาณธุรกิจเพิ่มขึ้นจากปี 2564 จำนวน 13,379.02 ล้านบาท คิดเป็นร้อยละ 0.59

4. **สหกรณ์สามารถประชุมใหญ่และรับรองงบการเงินได้ภายใน 30 กันยายน 2565 จำนวน 5,125 แห่ง** คิดเป็นร้อยละ 83.33 ของสหกรณ์ที่นำมาจัดมาตรฐาน จำนวน 6,150 แห่ง **มีอัตราเงินออมของสมาชิกต่อหนี้สินของสมาชิกเพิ่มขึ้นจากปีก่อน จำนวน 5,473 แห่ง** แบ่งเป็น สหกรณ์ จำนวน 3,444 แห่ง (สหกรณ์ภาคการเกษตร จำนวน 1,790 แห่ง สหกรณ์นอกภาคการเกษตร จำนวน 1,654 แห่ง) กลุ่มเกษตรกร จำนวน 2,029 แห่ง คิดเป็นร้อยละ 62.01

5. **การอบรมให้ความรู้ด้านการสหกรณ์ที่ดำเนินการในปีงบประมาณ พ.ศ. 2565** กรมส่งเสริมสหกรณ์ดำเนินการอบรมถ่ายทอดความรู้เพื่อพัฒนาศักยภาพแก่บุคลากร 3 กลุ่ม ได้แก่ 1) กลุ่มของบุคลากรกรมส่งเสริมสหกรณ์ 2) กลุ่มของบุคลากรสหกรณ์และกลุ่มเกษตรกร 3) กลุ่มของบุคลากรในสถานศึกษาและประชาชนทั่วไป ดังนี้

5.1 กลุ่มของบุคลากรกรมส่งเสริมสหกรณ์ ได้แก่

1) **อบรมพัฒนาศักยภาพของบุคลากรกรมส่งเสริมสหกรณ์** ถ่ายทอดความรู้และเพิ่มทักษะในการปฏิบัติงานได้อย่างมีประสิทธิภาพให้แก่บุคลากรของกรมส่งเสริมสหกรณ์

รวม 1,740 ราย คิดเป็นร้อยละ 91.30 ของเป้าหมาย 1,903 ราย เพื่อพัฒนาศักยภาพของบุคลากรกรมส่งเสริมสหกรณ์ ในแต่ละระดับให้มีความเป็นมืออาชีพด้านการส่งเสริม กำกับดูแล การเผยแพร่ การสหกรณ์ กฎหมายว่าด้วยการสหกรณ์ และกฎหมายอื่น ๆ ที่เกี่ยวข้อง โดยยึดมั่นคุณธรรมจริยธรรม นำการเปลี่ยนแปลง และสามารถปรับตัว ต่อเทคโนโลยีสมัยใหม่ รวมทั้งพัฒนากระบวนการทำงานเชิงคุณภาพ ได้แก่ (1) การเป็นข้าราชการที่ดีสำหรับ ข้าราชการที่อยู่ระหว่างทดลองปฏิบัติหน้าที่ราชการ รุ่นที่ 17 – 19 จำนวน 102 ราย (2) การเสริมสร้างสมรรถนะ นักส่งเสริมสหกรณ์ จำนวน 222 ราย (3) การพัฒนาศักยภาพนักส่งเสริมสหกรณ์ จำนวน 384 ราย (4) การพัฒนา ความพร้อมสู่ตำแหน่งนักบริหาร จำนวน 123 ราย (5) พัฒนาคนรุ่นใหม่ไทยนิยมยั่งยืนตามศาสตร์พระราชา จำนวน 48 ราย (6) การพัฒนาศักยภาพผู้บริหารสำนักงานสหกรณ์จังหวัด จำนวน 31 ราย และ (7) การสร้าง Infographic เพื่อการสื่อสารอย่างมีประสิทธิภาพ จำนวน 754 ราย

อบรมหลักสูตร “การเป็นข้าราชการที่ดีสำหรับทดลองปฏิบัติหน้าที่ราชการ รุ่นที่ 17-19”

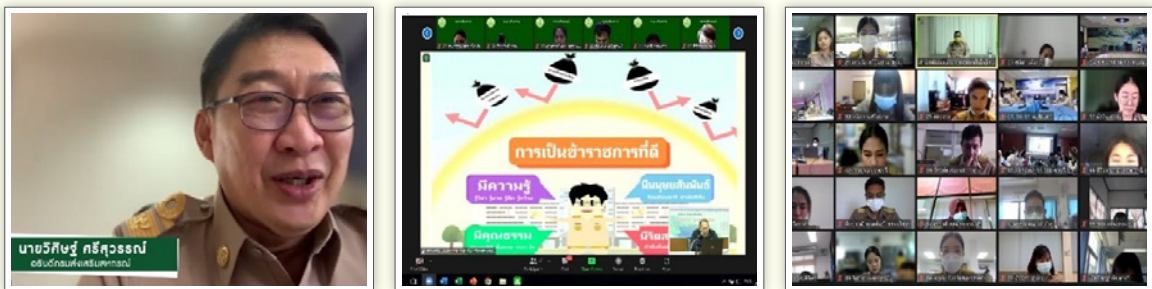

อบรมหลักสูตร “การเสริมสร้างสมรรถนะนักส่งเสริมสหกรณ์”



อบรมหลักสูตร “การพัฒนาศักยภาพนักส่งเสริมสหกรณ์”

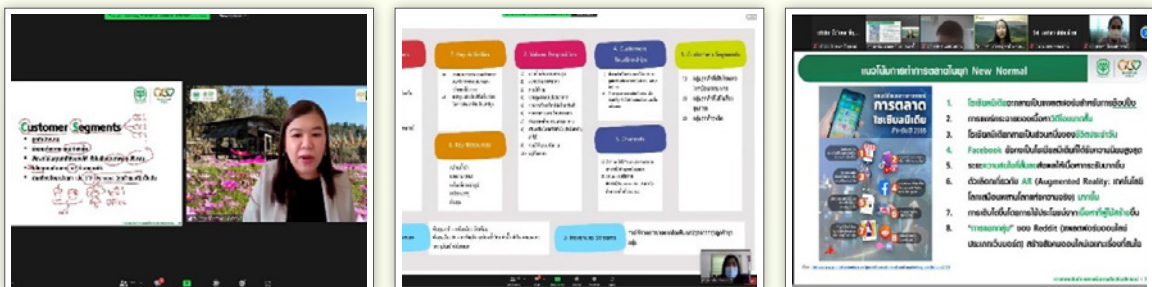



อบรมหลักสูตร “พัฒนาคนรุ่นใหม่ไทยนิยมยั่งยืนตามศาสตร์พระราชา”



อบรมหลักสูตร “การพัฒนาศักยภาพผู้บริหารสำนักงานสหกรณ์จังหวัด”



2) อบรมหลักสูตร “นักบริหารความเสี่ยงสหกรณ์ภายใต้สถานการณ์

ที่เปลี่ยนแปลง” (Risk Management Training Course) ให้กับเจ้าหน้าที่กรมส่งเสริมสหกรณ์ จำนวน 70 ราย เพื่อเสริมสร้างความรู้ ความเข้าใจในเรื่องการบริหารความเสี่ยง ประเภทความเสี่ยงที่อาจจะกระทบต่อการดำเนินงาน สหกรณ์ และแนวทางการป้องกันความเสี่ยง พร้อมทั้งได้มอบวุฒิบัตรจากคณะพาณิชยศาสตร์และการบัญชี มหาวิทยาลัยธรรมศาสตร์ และขึ้นทะเบียนผู้ผ่านการอบรมเป็นวิทยากรด้านการบริหารความเสี่ยงของ กรมส่งเสริมสหกรณ์ เพื่อเตรียมพร้อมที่จะปฏิบัติงานที่ได้รับมอบหมายและถ่ายทอดความรู้ให้กับบุคลากร กรมส่งเสริมสหกรณ์และคณะอนุกรรมการบริหารความเสี่ยงของสหกรณ์ได้ จากการอบรมดังกล่าว กรมได้แต่งตั้ง คณะทำงานจัดทำแนวทางการแนะนำส่งเสริมด้านการบริหารความเสี่ยงของสหกรณ์ออมทรัพย์และสหกรณ์ เกรดดิยูเนี่ยนเพื่อจัดทำคู่มือส่งเสริมการบริหารความเสี่ยงสหกรณ์ออมทรัพย์และสหกรณ์เกรดดิยูเนี่ยน และจัดโครงการอบรม หลักสูตร “เข้าใจ เข้าถึง การบริหารความเสี่ยงของสหกรณ์ขนาดใหญ่” ให้เจ้าหน้าที่ ส่งเสริมสหกรณ์มีแนวทางปฏิบัติงาน วิธีการแนะนำและส่งเสริมสหกรณ์ขนาดใหญ่ให้มีคณะอนุกรรมการบริหารความเสี่ยง ตามกฎกระทรวงได้

วิทยาการจากธนาคารแห่งประเทศไทย บรรยายความเสี่ยงหลัก 5 ด้าน

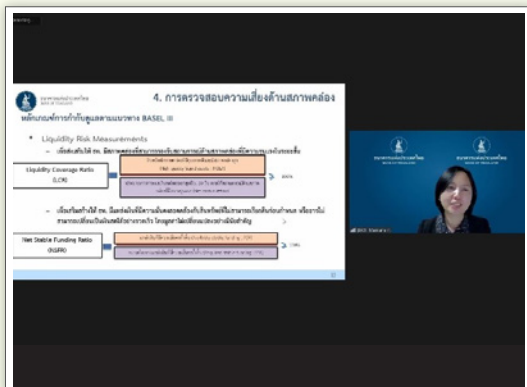

3) อบรมหลักสูตร “เข้าใจ เข้าถึง การบริหารความเสี่ยงของสหกรณ์ขนาดใหญ่” ถ่ายทอดความรู้ ความเข้าใจเกี่ยวกับกฎกระทรวงการดำเนินงานและการกำกับดูแลสหกรณ์ออมทรัพย์ และสหกรณ์เครดิตยูเนียน พ.ศ. 2564 และระเบียบนายทะเบียนสหกรณ์ว่าด้วยการรับจดทะเบียน ข้อบังคับเกี่ยวกับ คณะอนุกรรมการบริหารความเสี่ยงและคณะอนุกรรมการการลงทุน พ.ศ. 2564 แก่ผู้อำนวยการกลุ่มส่งเสริมสหกรณ์ หรือผู้แทนจากสำนักงานสหกรณ์จังหวัด 65 จังหวัด สำนักงานส่งเสริมสหกรณ์กรุงเทพมหานคร พื้นที่ 1 และ พื้นที่ 2 ที่มีสหกรณ์ขนาดใหญ่ จำนวน 304 ราย และผู้เกี่ยวข้อง จำนวน 24 ราย รวมทั้งสิ้น 328 ราย ให้เป็นไปในแนวทางเดียวกัน เพื่อนำไปให้คำแนะนำ ส่งเสริม และผลักดันให้สหกรณ์ขนาดใหญ่ปฏิบัติตามกฎกระทรวงได้

กิจกรรมการอบรมหลักสูตร “เข้าใจ เข้าถึง การบริหารความเสี่ยงของสหกรณ์ขนาดใหญ่ ผ่านระบบออนไลน์”



คณะวิทยากรผู้มีความรู้และความเชี่ยวชาญของกรมส่งเสริมสหกรณ์



ดัชนี การประเมินความเสี่ยง

ระดับความเสี่ยง มี 4 ระดับ

ระดับความเสี่ยง	สี	ลักษณะ
ต่ำ	เขียว	ระดับความเสี่ยงต่ำ ไม่จำเป็นต้องดำเนินการแก้ไข
ปานกลาง	เหลือง	ระดับความเสี่ยงปานกลาง ไม่จำเป็นต้องดำเนินการแก้ไข แต่ต้องเฝ้าระวัง
สูง	ส้ม	ระดับความเสี่ยงสูง ต้องดำเนินการแก้ไข
วิกฤต	แดง	ระดับความเสี่ยงวิกฤต ต้องดำเนินการแก้ไขอย่างเร่งด่วน

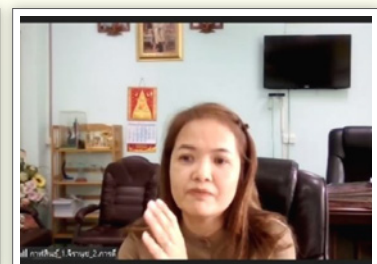

4) อบรมหลักสูตร “การแลกเปลี่ยนเรียนรู้การชำระบัญชีของสหกรณ์บริการตามโครงการบ้านมั่นคง ประจำปีงบประมาณ พ.ศ. 2565” ให้แก่ผู้ชำระบัญชีของสหกรณ์บริการตามโครงการบ้านมั่นคงรวม 19 แห่ง ผู้อำนวยการกลุ่มทะเบียนและข้อบังคับ ผู้อำนวยการกลุ่มพัฒนาสหกรณ์บริการ รวมทั้งสิ้น 34 ราย โดยแลกเปลี่ยนเรียนรู้ ปัญหา อุปสรรคในการชำระบัญชี และข้อเสนอแนะของผู้ชำระบัญชี ที่เสนอให้กรมส่งเสริมสหกรณ์ดำเนินการ ซึ่งแบ่งประเด็นปัญหาออกเป็น 4 ด้าน ได้แก่ (1) ด้านการชำระหนี้ (2) ด้านคน (สมาชิก/คณะกรรมการ/เจ้าหน้าที่สหกรณ์) (3) ด้านการบริหารจัดการ และ (4) ด้านองค์ความรู้ พร้อมทั้งมีการจัดทำแนวทางการชำระบัญชีของสหกรณ์บริการตามโครงการบ้านมั่นคงเป็นการเฉพาะ



โดยกรมได้เตรียมดำเนินการในปี 2566 ประกอบด้วย บันทึกข้อตกลงความร่วมมือ (MOU) ระหว่าง กรมส่งเสริมสหกรณ์ กรมตรวจบัญชีสหกรณ์ และสถาบันพัฒนาองค์กรชุมชน (องค์การมหาชน) (พอช.) เพื่อเสริมสร้างความเข้มแข็งให้กับสหกรณ์ภายใต้โครงการบ้านมั่นคง และจัดทำคู่มือการจัดตั้งและส่งเสริมสหกรณ์ตามโครงการบ้านมั่นคง ตั้งแต่เตรียมการจัดตั้งสหกรณ์อย่างมีคุณภาพ การจัดตั้งสหกรณ์ การดำเนินการสหกรณ์ จนถึงเลิกสหกรณ์ (การชำระบัญชีสหกรณ์)

5.2 กลุ่มของบุคลากรสหกรณ์และกลุ่มเกษตรกร ได้แก่

1) อบรมพัฒนาศักยภาพของบุคลากรสหกรณ์และกลุ่มเกษตรกร

ถ่ายทอดความรู้ให้แก่คณะกรรมการ ฝ่ายจัดการ สมาชิกสหกรณ์และกลุ่มเกษตรกร รวม 9,505 ราย คิดเป็นร้อยละ 106.56 ของเป้าหมาย 8,602 ราย ให้ความรู้ ความเข้าใจในอุดมการณ์ หลักการ วิธีการสหกรณ์ บทบาทหน้าที่ ความรับผิดชอบ การมีส่วนร่วม การบริหารงานขององค์กร หลักธรรมาภิบาลในสหกรณ์เพิ่มขึ้น ได้แก่ (1) พัฒนาบทบาทผู้นำสหกรณ์และกลุ่มเกษตรกร จำนวน 152 ราย (2) พัฒนากิจกรรมสหกรณ์เข้มแข็งทั้งคณะ จำนวน 4,429 ราย (3) พัฒนาสมาชิกสร้างการมีส่วนร่วมในการกำกับดูแลกิจการสหกรณ์ จำนวน 4,705 ราย และ (4) การเงิน การบัญชี และการบริหารสำหรับกรรมการสหกรณ์ จำนวน 219 ราย

อบรมหลักสูตร “พัฒนาบทบาทผู้นำสหกรณ์และกลุ่มเกษตรกร”



อบรมหลักสูตร “พัฒนากิจกรรมสหกรณ์เข้มแข็งทั้งคณะ”



อบรมหลักสูตร “พัฒนาสมาชิกสร้างการมีส่วนร่วมในการกำกับดูแลกิจการสหกรณ์”



อบรมหลักสูตร “การเงิน การบัญชี และการบริหารสำหรับกรรมการสหกรณ์”

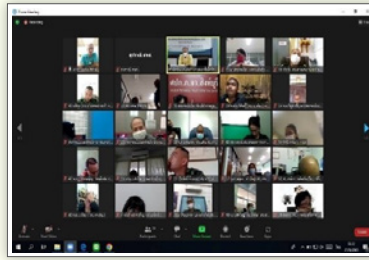

2) อบรมหลักสูตร “การส่งเสริมสหกรณ์ให้ปฏิบัติตามกฎหมาย การป้องกันและปราบปรามการฟอกเงิน ผ่านระบบออนไลน์” เพื่อถ่ายทอดความรู้ ความเข้าใจเกี่ยวกับ กฎหมาย ปง. และกฎหมาย ปกอ. ให้กับคณะกรรมการการดำเนินการสหกรณ์ เจ้าหน้าที่สหกรณ์ผู้มีหน้าที่ รายงานตามกฎหมายเฉพาะสหกรณ์ที่มีทุนดำเนินการซึ่งมีมูลค่าหุ้นรวมตั้งแต่สองล้านบาทขึ้นไป และมีวัตถุประสงค์ ดำเนินกิจการเกี่ยวกับการรับฝากเงิน ให้อู่ ให้สินเชื่อ จำนวน 950 สหกรณ์ ๆ ละ 2 ราย รวมจำนวน 1,900 ราย และผู้ที่เกี่ยวข้อง จำนวน 100 ราย รวมทั้งสิ้นจำนวน 2,000 ราย เพื่อให้กรรมการและเจ้าหน้าที่สหกรณ์สามารถ นำความรู้ที่ได้รับไปจัดทำนโยบายหลัก จัดทำคู่มือปฏิบัติด้านต่าง ๆ และสามารถดำเนินการตามแนวทางปฏิบัติ ด้านการป้องกันและปราบปรามการฟอกเงิน และการป้องกันและปราบปรามการสนับสนุนทางการเงินแก่ การก่อการร้ายและการแพร่ขยายอาวุธที่มีอานุภาพทำลายล้างสูง ได้อย่างถูกต้องครบถ้วน

3) อบรมหลักสูตร “การรายงานข้อมูลทางการเงินผ่านระบบ MIS” ถ่ายทอดความรู้ ความเข้าใจในการจัดทำรายงานข้อมูลทางการเงินผ่านระบบ MIS ให้กับเจ้าหน้าที่สหกรณ์ออมทรัพย์ และสหกรณ์เครดิตยูเนียนขนาดเล็กที่มีขนาดสินทรัพย์ 1,000 ล้านบาท แต่ไม่เกิน 5,000 ล้านบาท สหกรณ์ จำนวน 246 แห่ง รวม 538 ราย และเจ้าหน้าที่สหกรณ์ออมทรัพย์และสหกรณ์เครดิตยูเนียน ขนาดสินทรัพย์ ต่ำกว่า 1,000 ล้านบาท สหกรณ์ จำนวน 1,364 แห่ง แบ่งเป็นสหกรณ์ออมทรัพย์ 877 แห่ง และ สหกรณ์เครดิตยูเนียน 487 แห่ง รวม 1,507 ราย เพื่อให้สหกรณ์สามารถปฏิบัติตามกฎกระทรวง ว่าด้วยการดำเนินงานและการกำกับดูแลสหกรณ์ออมทรัพย์และสหกรณ์เครดิตยูเนียน พ.ศ. 2564 ข้อ 25 ได้อย่างถูกต้องตามแบบรายงานและวิธีการที่นายทะเบียนสหกรณ์ประกาศกำหนด

กิจกรรมอบรม “การรายงานข้อมูลทางการเงินผ่านระบบ MIS”

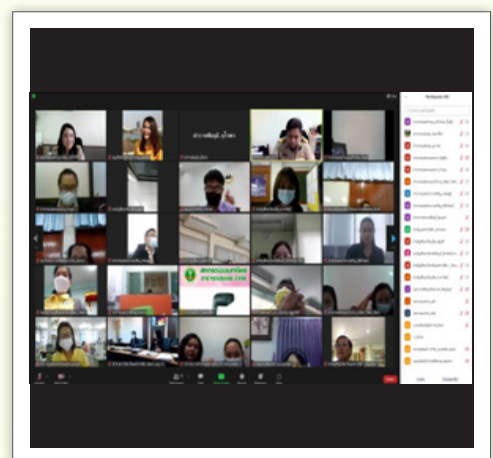
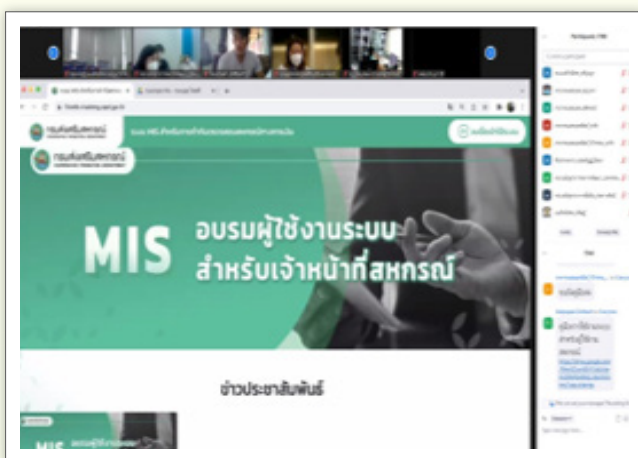



5.3 กลุ่มของบุคลากรในสถานศึกษาและประชาชนทั่วไป ได้แก่

ดำเนินกิจกรรมส่งเสริมการเรียนรู้การสหกรณ์ในโรงเรียนวังไกลกังวล ในพระบรมราชูปถัมภ์ โดยถ่ายทอดความรู้ด้านการสหกรณ์ให้แก่ผู้อำนวยการโรงเรียน ครูผู้สอนวิชาการสหกรณ์ ศึกษานิเทศก์ และนักเรียนโรงเรียนวังไกลกังวล จำนวน 475 ราย คิดเป็นร้อยละ 100 ของเป้าหมาย เพื่อนำความรู้ที่ได้รับไปประยุกต์ใช้ในกระบวนการจัดการเรียนการสอนวิชาการสหกรณ์แก่นักเรียน เช่น การจัดบอร์ดนิทรรศการด้านการสหกรณ์ ซึ่งเป็นการเผยแพร่ ประชาสัมพันธ์ และสร้างการรับรู้ด้านการสหกรณ์ให้แก่ ครู นักเรียน และประชาชนทั่วไป

กิจกรรม ส่งเสริมการเรียนรู้การสหกรณ์ในโรงเรียนวังไกลกังวล ในพระบรมราชูปถัมภ์



6. ออกหนังสือรับรองการทำประโยชน์ในที่ดินของนิคมสหกรณ์ 31 แห่ง

ในพื้นที่ 20 จังหวัด ให้กับสมาชิกนิคมสหกรณ์ที่ประกอบอาชีพเกษตร และปฏิบัติตามเงื่อนไขครบถ้วน ถูกต้องตามระเบียบการออกเอกสารสิทธิ์ที่ดินในที่ดินของนิคมสหกรณ์ แบ่งเป็น

6.1 ออกหนังสืออนุญาตให้เข้าทำประโยชน์ในที่ดินพื้นที่นิคมสหกรณ์ (กสน.3) ให้กับเกษตรกรสมาชิก จำนวน 866 ราย 1,012 แปลง 5,650 ไร่ คิดเป็นร้อยละ 69.28 ของเป้าหมาย 8,155 ไร่

6.2 ออกหนังสือแสดงการทำประโยชน์ (กสน.5) ให้กับเกษตรกรสมาชิก จำนวน 993 ราย 1,217 แปลง 8,828 ไร่ คิดเป็นร้อยละ 97.05 ของเป้าหมาย 9,096 ไร่

6.3 ที่ดินที่ได้รับการสำรวจรอบ - รายแปลง และจัดทำแผนผังจัดแบ่งที่ดินและขึ้นรูปแผนที่ในเขตนิคมสหกรณ์ 20 นิคมสหกรณ์ จำนวน 1027 แปลง 9,632 ไร่ คิดเป็นร้อยละ 92.84 ของเป้าหมาย 10,375 ไร่

นิคมสหกรณ์ชะแวง
สำนักงานสหกรณ์จังหวัดระยอง
มอบเอกสารสิทธิ์ในที่ดินทำกิน
ให้กับสมาชิกนิคมชะแวง
จำนวน 100 ราย



นิคมสหกรณ์พนา
สำนักงานสหกรณ์จังหวัดอำนาจเจริญ
ลงพื้นที่สำรวจจรอบ-รายแปลง
และแก้ไขปัญหากที่ดินกรณีพิพาท
ในพื้นที่นิคมสหกรณ์ จำนวน 35 ราย
35 แปลง 145 ไร่



นิคมสหกรณ์ชะอำ
สำนักงานสหกรณ์จังหวัดเพชรบุรี
ลงพื้นที่ร่างวัดที่ดินของสมาชิกนิคมสหกรณ์
ชะอำ เพื่อจัดทำระวางแผนที่จรอบรายแปลง
ให้แก่สมาชิก จำนวน 9 ราย 9 แปลง

7. โครงการพัฒนาและส่งเสริมสหกรณ์/กลุ่มเกษตรกรสู่ดีเด่น

กรมส่งเสริมสหกรณ์ได้ดำเนินการจัดประกวดคัดเลือกสหกรณ์และกลุ่มเกษตรกรดีเด่นแห่งชาติ ประจำปี 2565 เพื่อยกย่องประกาศเกียรติคุณและเผยแพร่ผลงานของสหกรณ์และกลุ่มเกษตรกรดีเด่นให้ปรากฏต่อสาธารณชน รวมทั้งเป็นแบบอย่างที่ดีในการพัฒนาและยกระดับมาตรฐานการดำเนินงานของสหกรณ์และกลุ่มเกษตรกรต่าง ๆ ให้มีประสิทธิภาพสูงขึ้น แบ่งออกเป็น 2 ระดับ ดังนี้

1. สหกรณ์และกลุ่มเกษตรกรดีเด่นระดับชาติ จำนวน 5 แห่ง ประกอบด้วย

1) สหกรณ์ดีเด่นระดับชาติ จำนวน 4 แห่ง ได้แก่

- **สหกรณ์ภาคการเกษตร** จำนวน 2 แห่ง ดังนี้ (1) สหกรณ์การเกษตร กุดข้าวปุ้น จำกัด จังหวัดอุบลราชธานี และ (2) สหกรณ์โคนมลำพูน จำกัด จังหวัดลำพูน

- **สหกรณ์นอกภาคการเกษตร** จำนวน 2 แห่ง ดังนี้ (1) สหกรณ์ออมทรัพย์ โรงพยาบาลชัยภูมิ จำกัด จังหวัดชัยภูมิ และ (2) สหกรณ์พนักงานโรงพยาบาลบ้านแพ้ว จำกัด จังหวัดสมุทรสาคร

2) กลุ่มเกษตรกรดีเด่นระดับชาติ จำนวน 1 กลุ่ม คือ กลุ่มเกษตรกร

ทำสวนยางค้อม จังหวัดนครศรีธรรมราช

2. สหกรณ์และกลุ่มเกษตรกรดีเด่นระดับภาค จำนวน 24 แห่ง ประกอบด้วย

1) สหกรณ์ดีเด่นระดับภาค จำนวน 18 แห่ง ได้แก่

- **สหกรณ์ภาคการเกษตร** จำนวน 10 แห่ง ดังนี้ (1) สหกรณ์การเกษตร สันป่าตอง จำกัด จังหวัดเชียงใหม่ (2) สหกรณ์การเกษตรโพธาราม จำกัด จังหวัดราชบุรี (3) สหกรณ์การเกษตร กุดข้าวปุ้น จำกัด จังหวัดอุบลราชธานี (4) สหกรณ์การเกษตรนาโยง จำกัด จังหวัดตรัง (5) สหกรณ์โคนมลำพูน จำกัด จังหวัดลำพูน (6) สหกรณ์โคนมในเขตปฏิรูปที่ดินชัยบูรณ์ จำกัด จังหวัดสระบุรี (7) สหกรณ์โคนมศรีสะเกษ จำกัด จังหวัดศรีสะเกษ (8) สหกรณ์นิคมทุ่งสง จำกัด จังหวัดนครศรีธรรมราช (9) สหกรณ์กองทุนสวนยางเอราวัณพัฒนา จำกัด จังหวัดเลย (10) สหกรณ์กองทุนสวนยางโคกยาง จำกัด จังหวัดนครศรีธรรมราช

**- สหกรณ์นอกภาคการเกษตร จำนวน 8 แห่ง ดังนี้ (1) สหกรณ์ออมทรัพย์**

สาธารณสุขพิจิตร จำกัด จังหวัดพิจิตร (2) สหกรณ์ออมทรัพย์กรมการพัฒนาชุมชน จำกัด สำนักงานส่งเสริมสหกรณ์ กรุงเทพมหานคร พื้นที่ 2 (3) สหกรณ์ออมทรัพย์โรงพยาบาลชัยภูมิ จำกัด จังหวัดชัยภูมิ (4) สหกรณ์ออมทรัพย์ครูพังงา จังหวัดพังงา (5) ร้านสหกรณ์โรงพยาบาลตราด จำกัด จังหวัดตราด (6) สหกรณ์เครดิตยูเนียนมหาวิทยาลัยราชภัฏสวนสุนันทา จำกัด สำนักงานส่งเสริมสหกรณ์กรุงเทพมหานคร พื้นที่ 1 (7) สหกรณ์เครดิตยูเนียนเล็งฮังสามัคคี จำกัด จังหวัดสกลนคร (8) สหกรณ์เดินรถตาก จำกัด จังหวัดตาก

2) กลุ่มเกษตรกรระดับภาค จำนวน 6 แห่ง ได้แก่ (1) กลุ่มเกษตรกร

ผลิตเมล็ดพันธุ์ข้าวบ้านตอนิมิต จังหวัดแพร่ (2) กลุ่มเกษตรกรทำนาตาเกษ จังหวัดศรีสะเกษ (3) กลุ่มเกษตรกรชาวสวนยาง สกย.บ้านแยง จังหวัดพิจนุโลก (4) กลุ่มเกษตรกรสวนยางตำบลกันทรอม จังหวัดศรีสะเกษ (5) กลุ่มเกษตรกรทำสวนยางค่อม จังหวัดนครศรีธรรมราช (6) กลุ่มเกษตรกรไร่ท่าสายลวด จังหวัดตาก

8. โครงการส่งเสริมการดำเนินธุรกิจร้านค้าสหกรณ์ในรูปแบบซูเปอร์มาร์เก็ต สหกรณ์ปีงบประมาณ 2565

กรมส่งเสริมสหกรณ์ได้ดำเนินการจัดทำโครงการส่งเสริมการดำเนินธุรกิจร้านค้าสหกรณ์ในรูปแบบซูเปอร์มาร์เก็ตสหกรณ์ ต่อเนื่องมาตั้งแต่ปีงบประมาณ 2563 โดยได้ดำเนินการส่งเสริมพัฒนาศักยภาพการดำเนินธุรกิจในรูปแบบซูเปอร์มาร์เก็ตสหกรณ์ “สด สะอาด ปลอดภัย” ตามแนวคิด **Fresh From Farm by Co-op** รวมถึงส่งเสริมการเชื่อมโยงเครือข่ายระหว่างร้านค้าซูเปอร์มาร์เก็ตสหกรณ์และเครือข่ายสหกรณ์กลุ่มเกษตรกรผู้ผลิตสินค้า ซึ่งปัจจุบันมีร้านค้าสหกรณ์สนใจเข้าร่วมดำเนินการซูเปอร์มาร์เก็ตสหกรณ์จำนวน 171 แห่ง ในพื้นที่ 64 จังหวัด ทั่วประเทศ เกิดการเชื่อมโยงเครือข่ายระหว่างสหกรณ์ สร้างมูลค่าธุรกิจหมุนเวียนในระบบสหกรณ์ เฉลี่ยประมาณ 22 ล้านบาท/เดือน

ปีงบประมาณ พ.ศ. 2565 ดำเนินการขับเคลื่อนโครงการผ่านการจัดประชุมเชิงปฏิบัติการขับเคลื่อนการส่งเสริมธุรกิจร้านค้าซูเปอร์มาร์เก็ตสหกรณ์พัฒนาและเพิ่มทักษะความรู้การออกแบบโมเดลธุรกิจด้วย Business Model Canvas (BMC) ให้กับเจ้าหน้าที่ส่งเสริมสหกรณ์ จำนวน 64 จังหวัด รวม 158 ราย ประชุมเชิงปฏิบัติการเสริมศักยภาพ การดำเนินธุรกิจร้านค้าสหกรณ์สำหรับซูเปอร์มาร์เก็ตสหกรณ์ จำนวน 4 รุ่น (4 ภาค: ภาคเหนือ ภาคใต้ ภาคกลาง และภาคตะวันออกเฉียงเหนือ) ร่วมกับเจ้าหน้าที่ส่งเสริมสหกรณ์และผู้แทนร้านค้าสหกรณ์ที่ได้รับการพัฒนาทักษะความรู้การบริหารจัดการซูเปอร์มาร์เก็ตสหกรณ์แบบมืออาชีพ และเทคนิคการใช้สื่อออนไลน์เพื่อสร้างช่องทางตลาด เพิ่มยอดขายและเชื่อมโยงเครือข่ายความร่วมมือระหว่างซูเปอร์มาร์เก็ตสหกรณ์และเครือข่ายสหกรณ์แล้ว จำนวน 64 จังหวัด 171 สหกรณ์ 275 คน ปัจจุบันร้านค้าซูเปอร์มาร์เก็ตสหกรณ์นำสินค้าจากเครือข่ายสหกรณ์มาจำหน่ายในซูเปอร์มาร์เก็ตสหกรณ์แล้ว 142 แห่ง ยอดจำหน่ายสินค้าในซูเปอร์มาร์เก็ตสหกรณ์ ต.ค.64-ก.ย. 65 รวม 373,534,317 บาท (ข้อมูล ณ 31 ก.ย. 65 ยอดจำหน่ายเฉพาะสินค้าจากเครือข่ายสหกรณ์และกลุ่มเกษตรกร) เกิดช่องทางตลาดให้เครือข่ายผู้ผลิตจำนวน 333 แห่ง นำสินค้า ข้าว ไข่ เนื้อสัตว์แปรรูป ผลิตภัณฑ์นม กาแฟ ผักผลไม้ และสินค้าประมงแปรรูปจำหน่ายผ่านซูเปอร์มาร์เก็ตสหกรณ์

ปัญหา/อุปสรรคของการดำเนินงานโครงการ

1) การเชื่อมโยงเครือข่ายธุรกิจซื้อขายสินค้าระหว่างสหกรณ์ร้านค้าซูเปอร์มาร์เก็ตสหกรณ์กับเครือข่ายสหกรณ์ผู้ผลิต ต้องอาศัยการพบปะ พูดคุย สร้างความคุ้นเคยและความเชื่อใจ ซึ่งต้องใช้ระยะเวลาในการสร้างความสัมพันธ์และการสร้างเวทีเชื่อมโยงสินค้าอย่างต่อเนื่อง แต่ข้อจำกัดในด้านงบประมาณและสถานการณ์การแพร่ระบาดของโรคโควิด 19 จึงไม่สามารถดำเนินการได้อย่างมีประสิทธิภาพตามเป้าหมายที่กำหนดไว้

2) ด้านสินค้า สินค้าของเครือข่ายสหกรณ์ กลุ่มเกษตรกร ยังไม่มีความหลากหลาย ส่วนใหญ่เป็นสินค้าที่มีความคล้ายคลึงกับสินค้าที่ร้านค้าสหกรณ์ในรูปแบบซูเปอร์มาร์เก็ตสหกรณ์มีจำหน่าย โดยทั่วไป เช่น ข้าว นม ผัก และผลไม้ เป็นต้น

3) ด้านระบบการขนส่ง สหกรณ์ผู้ผลิตไม่สามารถดำเนินการขนส่งสินค้าให้กับสหกรณ์ร้านค้าในรูปแบบซูเปอร์มาร์เก็ตสหกรณ์ได้เนื่องจากมีต้นทุนค่าขนส่งสินค้าสูงเมื่อเทียบกับการสั่งซื้อในแต่ละครั้งมีมูลค่าน้อยและไม่สม่ำเสมอ

4) ร้านสหกรณ์ในรูปแบบซูเปอร์มาร์เก็ตสหกรณ์บางแห่ง มีขนาดเล็กและมีบุคลากรอย่างจำกัด ประกอบกับไม่มีเทคโนโลยีในการบริหารจัดการธุรกิจร้านค้าสหกรณ์ที่ทันสมัย

แนวทางการแก้ไข หรือข้อเสนอแนะ

1) จัดกิจกรรมเวทีพบปะพูดคุยเพื่อแลกเปลี่ยน นำเสนอสินค้าและเจรจาธุรกิจระหว่างสหกรณ์ผู้ซื้อกับสหกรณ์ผู้ผลิต/กลุ่มเกษตรกร/กลุ่มอาชีพ/ลูกหลานเกษตรกรกลับบ้าน และการลงนาม MOU ความร่วมมือเชื่อมโยงเครือข่ายสินค้าอย่างต่อเนื่องอย่างน้อยปีละ 1 ครั้ง

2) สร้างความแตกต่าง และเพิ่มมูลค่าให้กับสินค้าให้มีความหลากหลายมากขึ้น ด้วยการแปรรูป สร้างเรื่องราว Content ที่แตกต่างการทำบรรจุภัณฑ์ที่สร้างคุณค่าให้กับผลิตภัณฑ์ และกำหนดตำแหน่งสินค้าให้ตรงกลุ่มเป้าหมาย

3) จัดเวทีให้สหกรณ์ผู้ผลิตพบกับผู้ให้บริการส่งสินค้าภาคเอกชน เพื่อทำข้อตกลงและลงนาม MOU การส่งสินค้าของสหกรณ์ในราคาพิเศษ และสหกรณ์ผู้ผลิตสร้างเครือข่ายระบบโลจิสติกส์กับสหกรณ์ที่มีรถส่งสินค้าเพื่อฝากสินค้าให้กับสหกรณ์ผู้ซื้อในเส้นทางผ่านโดยสหกรณ์สนับสนุนค่าใช้จ่ายที่เป็นธรรม

**กิจกรรม การประชุมเชิงปฏิบัติการ
เสริมศักยภาพการดำเนินธุรกิจ
ร้านค้าสหกรณ์
(ภาคตะวันออกเฉียงเหนือ)
มีผู้แทนสหกรณ์ รวม 16 จังหวัด
41 สหกรณ์ รวม 66 ราย**



**กิจกรรม การประชุมเชิงปฏิบัติการ
เสริมศักยภาพการดำเนิน
ธุรกิจร้านค้าสหกรณ์ (ภาคใต้)
มีผู้แทนสหกรณ์ รวม 14 จังหวัด
33 สหกรณ์ 1 กลุ่มเกษตรกร
รวม 68 ราย**



ร้านซูเปอร์มาร์เก็ตสหกรณ์

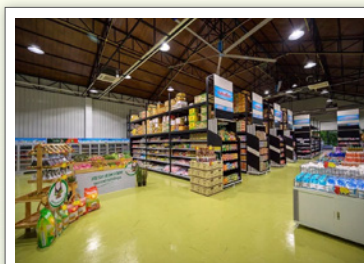



9. โครงการประชุมเชิงปฏิบัติการพัฒนาศักยภาพการดำเนินธุรกิจสหกรณ์ร้านค้า และร้านค้าสหกรณ์ประเภทอื่น ปีงบประมาณ 2565 ผ่านระบบ Zoom

กรมส่งเสริมสหกรณ์พัฒนาศักยภาพสหกรณ์ร้านค้าและร้านค้าสหกรณ์ประเภทอื่น ด้านการดำเนินธุรกิจและความสามารถในการให้บริการสมาชิก ให้กับเจ้าหน้าที่ส่งเสริมสหกรณ์และผู้แทนร้านค้าสหกรณ์ จำนวนทั้งสิ้น 474 ราย จำแนกเป็นผู้แทนสหกรณ์ จำนวน 354 ราย (233 แห่ง) และเจ้าหน้าที่ส่งเสริมสหกรณ์ จำนวน 120 ราย (55 จังหวัด) โดยให้องค์ความรู้และการฝึกปฏิบัติผ่านการถ่ายทอดสัญญาณผ่านสื่ออิเล็กทรอนิกส์ (ระบบออนไลน์) ให้สหกรณ์สามารถตอบสนองความต้องการของสมาชิกอย่างมีประสิทธิภาพ ด้วยการบริหารจัดการที่ดี โดยไม่ขัดต่อระเบียบและกฎหมายที่เกี่ยวข้อง ด้วยการจัดหาสินค้าและบริการที่ต้องตาสร้างความแตกต่างจากร้านค้าทั่วไป ด้วยต้นทุนที่ต่ำ และเข้าถึงตลาดออนไลน์เพื่อเพิ่มมูลค่าให้ธุรกิจร้านค้าสหกรณ์รองรับพฤติกรรมผู้บริโภคที่ปรับเปลี่ยนไปตามบริบทใหม่ให้สามารถอยู่รอดเคียงข้างชุมชนต่อไป ปรับเปลี่ยนวิธีการขายสินค้าและบริการในรูปแบบ 4 ต คือสินค้าต้องตา แตกต่างต่างจากร้านทั่วไป ใช้ต้นทุนต่ำและขายตลาดออนไลน์ เพื่อให้สอดคล้องกับสถานการณ์ที่เปลี่ยนแปลง ในหัวข้อต่าง ๆ ดังนี้

1) การจัดร้านให้ปังด้วยเทคนิคขั้นเทพ การจัดรูปลักษณ์ของร้านค้า และการจัดรูปลักษณ์ของร้านค้าที่ขายผ่านออนไลน์การจัดเรียงสินค้าใช้หลักการการวางสินค้าแบบ V.I.S.A. การตกแต่งร้านให้โดดเด่น จดจำง่าย และการสร้างตัวตนบนโลกออนไลน์เป็นสิ่งสำคัญในการทำธุรกิจเพราะผู้บริโภคปัจจุบันใช้เทคโนโลยีการเข้าถึงสินค้า และฝึกปฏิบัติเกี่ยวกับเทคนิคการจัดร้านค้า การจัดเรียงสินค้า โดยมีการแบ่งสินค้าออกเป็นหมวดหมู่การออกแบบภายในร้านและการวางแผนผังร้านค้าการบริหารจัดการสินค้าการจัดเก็บสินค้าและบริการที่ดี ทำให้ลูกค้าและสมาชิกกลับมาซื้อซ้ำ

2) ปรับแนวคิดพลักรธุรกิจร้านสหกรณ์ ปรับ "Mindset" ปรับทัศนคติทางความคิด ความเชื่อของบุคคลและการปรับทัศนคติรอบความคิดสามารถทำให้ธุรกิจสหกรณ์ประสบความสำเร็จ

3) การจัดโปรโมชั่นเพื่อเพิ่มพลังให้ยอดขาย องค์กรความรู้การจัดโปรโมชั่นเพื่อเพิ่มพลังให้ยอดขายการซื้อสินค้า การตั้งราคาสินค้า การขายสินค้าและบริการ บริษัทคู่ค้า การเชื่อมโยงเครือข่ายสหกรณ์ และการบริหารจัดการสหกรณ์

4) การจัดชุดสินค้าให้สวยแปลกและแตกต่าง ความรู้การจัดชุดโปรโมชั่นตามเทศกาลต่างๆ การจัดชุดสินค้าที่แตกต่าง การตั้งราคาชุดสินค้า การจัดชุดสินค้าให้น่าสนใจ และการประชาสัมพันธ์ชุดสินค้า

5) การใช้ประโยชน์จากบัญชีต้นทุน กระตุ้นยอดขาย ด้านเทคนิคการวิเคราะห์งบทดลองการอ่านงบทดลอง เพื่อให้มีความรู้ความเข้าใจงบการเงินของสหกรณ์การเลือกใช้เครื่องมือในการวิเคราะห์ข้อมูลทางบัญชีและข้อสังเกตสัญญาณเตือนจากงบทดลอง เพื่อให้สหกรณ์ทราบสถานะการเงินผลการดำเนินงานของสหกรณ์

6) การเพิ่มยอดขายด้วยร้านค้าออนไลน์ผ่าน Line OA

**อบรมการจัดโปรโมชั่น
เพิ่มพลังขาย
การจัดชุดสินค้าให้สวยแปลก
และแตกต่าง**



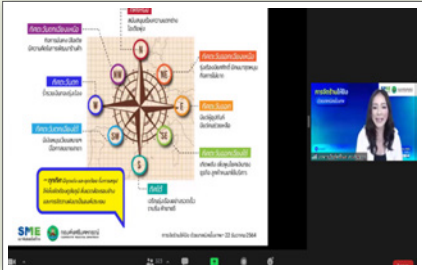

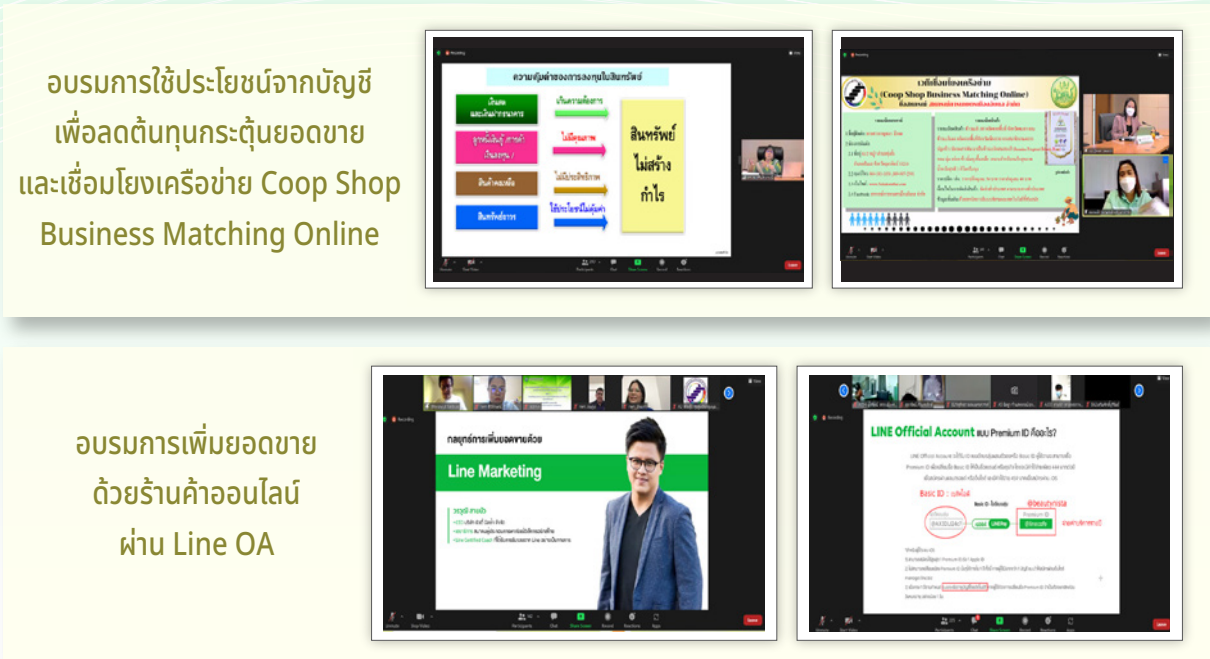

10. งานสนับสนุนและเพิ่มประสิทธิภาพเทคโนโลยีสารสนเทศของกรมส่งเสริมสหกรณ์

1. สนับสนุนการให้บริการด้านเทคโนโลยีและการสื่อสารของกรมส่งเสริมสหกรณ์

โดยจัดจ้างดูแลและบำรุงรักษาระบบงานสารสนเทศ เครื่องคอมพิวเตอร์และอุปกรณ์ปฏิบัติงานรองรับการดำเนินงาน/โครงการต่าง ๆ และสนับสนุนภารกิจงานสหกรณ์/กลุ่มเกษตรกรของทั้งหน่วยงานส่วนกลางและส่วนภูมิภาค ให้สามารถใช้ระบบงานได้อย่างมีประสิทธิภาพ จำนวน 20 ระบบ ดังนี้

- 1) ระบบเครือข่ายคอมพิวเตอร์ของกรมส่งเสริมสหกรณ์
- 2) ระบบ Mobile Application ผ่าน Smartphone ของกรมส่งเสริมสหกรณ์
- 3) โปรแกรมระบบเว็บไซต์ของกรมส่งเสริมสหกรณ์
- 4) โปรแกรมระบบงานครุภัณฑ์
- 5) ระบบงานสารบรรณอิเล็กทรอนิกส์
- 6) ฐานข้อมูลของกรมส่งเสริมสหกรณ์
- 7) ระบบเชื่อมโยงข้อมูลการบูรณาการภาครัฐ ระยะที่ 1
- 8) ฐานข้อมูลทะเบียนสมาชิกกลุ่มเกษตรกรของกรมส่งเสริมสหกรณ์
- 9) ระบบประเมินมาตรฐานสหกรณ์และกลุ่มเกษตรกร
- 10) ระบบทะเบียนกลุ่มเกษตรกร และระบบทะเบียนสหกรณ์
- 11) ระบบบำรุงรักษาระบบบริหารงานข้อมูลโคนมและโคเนื้อ
- 12) รักษาระบบจัดเก็บเอกสารอิเล็กทรอนิกส์ในองค์กร
- 13) ระบบ e-Commerce สินค้าสหกรณ์
- 14) ระบบบริหารจัดการฐานข้อมูลงบประมาณและขับเคลื่อนงานตามยุทธศาสตร์
- 15) ระบบบูรณาการข้อมูลและทะเบียนสมาชิกสหกรณ์
- 16) ระบบฐานข้อมูลการออกเอกสารสิทธิในเขตนิคมสหกรณ์
- 17) ระบบ DPIS และเชื่อมโยงกับระบบ SEIS
- 18) เครื่องพิมพ์บัตรประจำตัวเจ้าหน้าที่ของรัฐ
- 19) เครื่องพิมพ์ภาพขนาดใหญ่ หน้ากว้าง 160 ซม. จำนวน 2 ชุด



20) การเข้าร่วมประชุมทางไกลผ่านเครือข่ายอินเทอร์เน็ต (Web Conference)

จำนวน 2 งาน ดังนี้

- เข้าร่วมบริการอินเทอร์เน็ตและคู่มือสายสื่อสารของกรมส่งเสริมสหกรณ์
- เข้าร่วมระบบเครือข่ายไร้สายและระบบเครือข่ายสื่อสารเพื่อเชื่อมโยงข้อมูล

ระหว่างหน่วยงาน



ระบบงานสารบรรณอิเล็กทรอนิกส์
กรมส่งเสริมสหกรณ์



ระบบประเมินมาตรฐานสหกรณ์และกลุ่มเกษตรกร
กรมส่งเสริมสหกรณ์



ระบบฐานข้อมูลทะเบียนสหกรณ์/กลุ่มเกษตรกร
กรมส่งเสริมสหกรณ์



Website
กรมส่งเสริมสหกรณ์

2. จากสถานการณ์การระบาดของโรคติดเชื้อไวรัสโคโรนา 2019 ยังมีแนวโน้มเพิ่มขึ้น ส่งผลให้หน่วยงานส่วนกลางและส่วนภูมิภาคจำเป็นต้องปรับรูปแบบการประชุม/อบรม/สัมมนาต่าง ๆ มาดำเนินการในรูปแบบการประชุมผ่านสื่ออิเล็กทรอนิกส์ที่สามารถรองรับการประชุมได้โดยไม่จำกัดเวลา กรมจึงดำเนินการจัดซื้อบริการแอปพลิเคชัน (Application) ในการประชุมผ่านสื่ออิเล็กทรอนิกส์ หรือ Web Conference เพื่อแก้ปัญหาข้อจำกัดของการรวมคนหรือการปฏิบัติงานในพื้นที่ และดำเนินการตามมาตรการที่ภาครัฐกำหนด มีผลให้บุคลากรของหน่วยงานสามารถเข้าประชุมและฝึกอบรมร่วมกับหน่วยงานต่าง ๆ ทั้งภาครัฐและภาคเอกชนได้ภายใต้ข้อจำกัดดังกล่าว ถือได้ว่า กรมมีความพร้อมและปรับตัวรองรับการประชุม/อบรมออนไลน์แบบ Next Normal โดยมีผลสำเร็จของการพัฒนาและเพิ่มประสิทธิภาพระบบเทคโนโลยีของกรม ดังนี้

1) การจัดประชุมระหว่างส่วนกลางกับสำนักงานสหกรณ์จังหวัด แบ่งเป็น

1.1) การจัดประชุมผ่าน Web Conference จำนวน 10 ครั้ง ระหว่างส่วนกลางกับสำนักงานสหกรณ์จังหวัดเป้าหมายที่เกี่ยวข้อง 78 หน่วยงานทั่วประเทศ ซึ่งระบบสามารถรองรับการดำเนินงานร่วมกันไม่น้อยกว่า 100 หน่วยงานได้



1.2) การจัดประชุมผ่าน Zoom Video Communications จำนวน 1,675 ครั้ง ซึ่งปัจจุบันมีการใช้งานสำหรับประชุมกับ user 500 คน จำนวน 129 ครั้ง และการใช้งานสำหรับประชุมกับ user 100 คน จำนวน 1,546 ครั้ง รวมถึงการประชุมกลุ่มย่อย ซึ่งเป็นการประชุมไม่เกิน 30 นาที ได้ทุกวัน ซึ่งระบบดังกล่าว ส่งผลให้เกิดความสะดวกในการปฏิบัติงานร่วมกันระหว่างหน่วยงานต่าง ๆ ภายในกรม และกลุ่มเป้าหมายผู้รับผิดชอบ (สหกรณ์และกลุ่มเกษตรกร) ที่มีความพร้อม

2) การฝึกอบรม

กรมปรับวิธีฝึกอบรมแบบออนไลน์ผ่าน Application Zoom ภายในวงเงินงบประมาณที่ได้รับและสามารถปฏิบัติได้ตามเป้าหมาย ทั้งสิ้น 10 โครงการ กลุ่มเป้าหมายสามารถเข้ารับการอบรมผ่านระบบออนไลน์ได้ รวม 4,531 คน

จากการปรับวิธีการประชุมและอบรมจากงานโครงการต่าง ๆ ในรูปแบบออนไลน์ ส่งผลให้มิงงบประมาณคงเหลือ กรมจึงได้ดำเนินการใช้งบประมาณให้เกิดความคุ้มค่า และเตรียมพร้อมอุปกรณ์ด้านการประมวลผลให้หน่วยงานส่วนภูมิภาค รวมงบประมาณ 385,700 บาท โดยจัดสรรเครื่องคอมพิวเตอร์ สำหรับประมวลผล แบบที่ 1 พร้อมชุดโปรแกรมจัดการสำนักงานและชุดโปรแกรมระบบปฏิบัติงาน จำนวน 7 ชุด

3. โครงการจัดซื้อทดแทนครุภัณฑ์คอมพิวเตอร์ กรมส่งเสริมสหกรณ์

กรมส่งเสริมสหกรณ์จัดซื้อเครื่องคอมพิวเตอร์ เพื่อทดแทนเครื่องคอมพิวเตอร์ เครื่องคอมพิวเตอร์โน้ตบุ๊ก เครื่องพิมพ์ พร้อมทั้งอุปกรณ์และซอฟต์แวร์สนับสนุนการทำงาน เพื่อความคุ้มค่าในการลงทุนแทนการซ่อมบำรุงรักษาเครื่องคอมพิวเตอร์ที่มีอายุการใช้งานเกิน 7 ปี และเพื่อเพิ่มประสิทธิภาพในการปฏิบัติงานตามภารกิจของหน่วยงาน นำอุปกรณ์ที่ทันสมัยมาช่วยสนับสนุนในการฝึกอบรม สัมมนา และประชุม รองรับการอบรมออนไลน์ โดยมีเครื่องคอมพิวเตอร์ All In One 33 ชุด เครื่องคอมพิวเตอร์โน้ตบุ๊ก 17 ชุด เครื่องพิมพ์ Multifunction เลเซอร์ หรือ LED ขาวดำ 35 ชุด เครื่องคอมพิวเตอร์แม่ข่าย แบบที่ 2 จำนวน 15 ชุด





ยุทธศาสตร์ที่ 2

ด้านการสร้างความสามารถในการแข่งขัน



ปี 2565

แผนแม่บทภายใต้ยุทธศาสตร์ชาติ

ประเด็นที่ 03

03

การเกษตร

แผนแม่บทย่อย

เกษตรแปรรูป

เป้าหมายระดับแผนแม่บทย่อย

สินค้าเกษตรแปรรูปและผลิตภัณฑ์มีมูลค่าเพิ่มขึ้น

ค่าเป้าหมายที่ต้องบรรลุภายในปี 2565

อัตราการขยายตัวของมูลค่าสินค้าเกษตรแปรรูปและผลิตภัณฑ์เฉลี่ยร้อยละ 3

แผนงานยุทธศาสตร์

การเกษตรสร้างมูลค่า



1

โครงการ พัฒนาศักยภาพการดำเนินธุรกิจของสหกรณ์ กลุ่มเกษตรกร และธุรกิจชุมชน
กิจกรรมหลัก ส่งเสริมเกษตรแปรรูปในสหกรณ์และกลุ่มเกษตรกร

งบประมาณ



ที่ได้รับ	รวมทั้งสิ้น	ร้อยละ
	9.9913 ล้านบาท	100
ผลเบิกจ่าย	9.9910 ล้านบาท	99.22

ผลสำเร็จตามตัวชี้วัด (KPI): รวมทั้งสิ้น 2 ตัวชี้วัด ได้แก่



- ตัวชี้วัดเชิงปริมาณ:** สหกรณ์และกลุ่มเกษตรกรได้รับการส่งเสริมการค้าการเกษตรแปรรูป (ผลิตภัณฑ์: ข้าว ผัก ผลไม้ สมุนไพร กาแฟ ยางพารา โคนม โคเนื้อ ประมง ปศุสัตว์ และเกลือ) จำนวน 80 แห่ง คิดเป็นร้อยละ 100 ของเป้าหมาย
- ตัวชี้วัดเชิงคุณภาพ:** อัตราการขยายตัวของมูลค่าสินค้าเกษตรแปรรูปเพิ่มขึ้นร้อยละ 3.85 คิดเป็นร้อยละ 128.33 ของเป้าหมายร้อยละ 3 (ผลิตภัณฑ์: ข้าว ผัก ผลไม้ สมุนไพร กาแฟ ยางพารา โคนม โคเนื้อ ประมง ปศุสัตว์ และเกลือ) จำนวน 80 แห่ง คิดเป็นร้อยละ 100 ของเป้าหมาย



ประกอบด้วย 2 กิจกรรมย่อย ได้แก่

กิจกรรมที่ 1: พัฒนาศักยภาพสหกรณ์และกลุ่มเกษตรกรให้เข้าสู่ระบบการผลิตสินค้าเกษตรแปรรูปเพื่อสร้างมูลค่าเพิ่ม

งบประมาณ



ที่ได้รับ	รวมทั้งสิ้น	ร้อยละ	งบดำเนินงาน
	8.8575 ล้านบาท	100	8.8575 ล้านบาท
ผลเบิกจ่าย	8.7827 ล้านบาท	99.15	8.7827 ล้านบาท

กรมส่งเสริมสหกรณ์ได้ส่งเสริมและพัฒนาศักยภาพการดำเนินธุรกิจรวบรวมและแปรรูปของสหกรณ์และกลุ่มเกษตรกรให้เข้าสู่ระบบการผลิตเกษตรแปรรูปเพื่อสร้างมูลค่าเพิ่ม พัฒนาลิขสิทธิ์บรรจุภัณฑ์ให้สอดคล้องกับความต้องการของตลาด รวมทั้งพัฒนาศักยภาพ และเพิ่มทักษะด้านการผลิต การรวบรวม การแปรรูป การบริหารจัดการผลผลิตและการตลาดในทุกช่องทาง การจำหน่ายให้แก่สหกรณ์และกลุ่มเกษตรกรในพื้นที่เป้าหมาย 46 จังหวัด รวม 80 แห่ง (สหกรณ์ 74 แห่ง กลุ่มเกษตรกร 6 แห่ง) ดำเนินการ 2 กิจกรรม ดังนี้

1.1 กิจกรรมส่งเสริมและสนับสนุนให้สหกรณ์/กลุ่มเกษตรกรนำเทคโนโลยีและนวัตกรรมแปรรูปสินค้าเกษตรมาใช้ในการแปรรูปผลผลิตทางการเกษตร สร้างความหลากหลายของสินค้า รวมทั้งการพัฒนาผลิตภัณฑ์ บรรจุภัณฑ์ให้สอดคล้องกับความต้องการของตลาด โดยถ่ายทอดความรู้เพื่อพัฒนาศักยภาพของสหกรณ์และกลุ่มเกษตรกร จำนวน 80 แห่ง รวมทั้งสิ้น 6 หลักสูตร และจัดกิจกรรมทดสอบตลาด ดังนี้

1) จัดประชุมชี้แจงโครงการพัฒนาศักยภาพการดำเนินธุรกิจของสหกรณ์ กลุ่มเกษตรกร และธุรกิจชุมชนผ่านระบบออนไลน์ ให้แก่เจ้าหน้าที่สำนักงานสหกรณ์จังหวัด 78 หน่วยงาน รวม 570 ราย คิดเป็นร้อยละ 132.56 ของเป้าหมาย 400 ราย เพื่อชี้แจงกรอบแนวทางการดำเนินโครงการ



2) อบรมการพัฒนาศักยภาพการดำเนินธุรกิจรวบรวมและแปรรูป ให้แก่เจ้าหน้าที่สำนักงานสหกรณ์จังหวัด 78 หน่วยงาน รวม 570 ราย คิดเป็นร้อยละ 132.56 ของเป้าหมาย 430 ราย เพื่อถ่ายทอดความรู้ในการวางแผนการผลิต การรวบรวม การแปรรูปผลผลิตทางการเกษตรในยุค New Normal

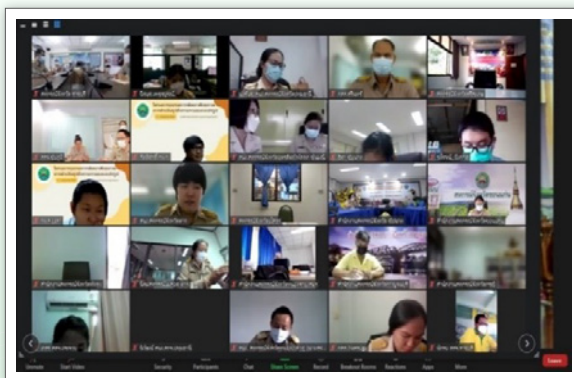



3) อบรมจัดทำแผนการตลาดและสื่อประชาสัมพันธ์ ให้แก่เจ้าหน้าที่

สำนักงานสหกรณ์จังหวัด 78 หน่วยงาน รวม 548 ราย คิดเป็นร้อยละ 127.44 ของเป้าหมาย 430 ราย เพื่อถ่ายทอดความรู้ในการวางแผนกลยุทธ์การตลาด การส่งเสริมการขาย การจัดทำสื่อประชาสัมพันธ์ การขายและการบริการ

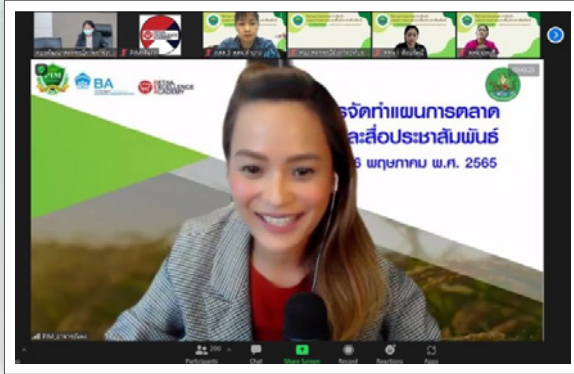

4) อบรมความรู้ด้านนวัตกรรม เทคโนโลยีการแปรรูปสินค้าเกษตร

เพื่อสร้างมูลค่า ให้แก่เจ้าหน้าที่สำนักงานสหกรณ์จังหวัด 78 หน่วยงาน รวม 538 ราย คิดเป็นร้อยละ 125.12 ของเป้าหมาย 430 ราย เพื่อถ่ายทอดความรู้เกี่ยวกับนวัตกรรมสำหรับสินค้าเกษตร การวิเคราะห์ตลาด เพื่อสร้างนวัตกรรมให้สอดคล้องกับความต้องการของผู้บริโภค รวมทั้งการสร้างนวัตกรรมและการพัฒนาบรรจุภัณฑ์

5) อบรมการใช้นวัตกรรม/เทคโนโลยีการแปรรูปสินค้าเกษตร/

การพัฒนาผลิตภัณฑ์/บรรจุภัณฑ์/การทำสื่อประชาสัมพันธ์และการวางแผนการตลาด ให้แก่ผู้แทนสหกรณ์ และกลุ่มเกษตรกรในพื้นที่ 46 จังหวัด จำนวน 80 แห่ง รวม 2,420 ราย คิดเป็นร้อยละ 100.83 ของเป้าหมาย 2,400 ราย



สหกรณ์ผู้เพาะเลี้ยงสัตว์น้ำ
อ่างทอง จำกัด จังหวัดอ่างทอง
อบรมพัฒนาต่อยอด: ผลิตภัณฑ์เดิม
(ปลานิลแดดเดียว) เป็นผลิตภัณฑ์ใหม่
(น้ำพริกปลานิลแดดเดียว)

กลุ่มเกษตรกรทำสวน
บ้านโนนเขาวงจังหวัดขอนแก่น
อบรม: พัฒนาโลโก้บรรจุภัณฑ์
ผักปลอดภัยเพื่อสร้างมูลค่า



6) อบรมพัฒนาต่อยอดสินค้า/ผลิตภัณฑ์ของสหกรณ์/กลุ่มเกษตรกร

ให้แก่ผู้แทนสหกรณ์และกลุ่มเกษตรกรในพื้นที่ 13 จังหวัด จำนวน 30 แห่ง (สหกรณ์ 23 แห่ง กลุ่มเกษตรกร 3 แห่ง และกลุ่มอาชีพ 4 แห่ง) รวม 448 ราย คิดเป็นร้อยละ 110.07 ของเป้าหมาย 407 ราย เพื่อส่งเสริมและพัฒนาสินค้าสหกรณ์ให้มีสร้างมูลค่าเพิ่มมากยิ่งขึ้น

7) จัดกิจกรรมทดสอบตลาด ดำเนินการภายในจังหวัด 11 จังหวัด

จำนวน 92 แห่ง (สหกรณ์ 82 แห่ง กลุ่มเกษตรกร 5 แห่ง และกลุ่มอาชีพ 5 แห่ง) รวม 1,482 ราย คิดเป็นร้อยละ 435.88 ของเป้าหมาย 340 ราย โดยจัดกิจกรรมแสดงสินค้า/ประชาสัมพันธ์สินค้าตัวอย่าง (ทดสอบตลาด) อาทิ ใส่กรอกเนื้อแปรงเฟอเตอร์ ของสหกรณ์โคเนื้อกำแพงแสน จำกัด จังหวัดนครปฐม/ การประกวดแข่งขันสุดยอดเมนูเด็ดจากปลาสามโกสัมพี ของสหกรณ์การเกษตรโกสัมพีสัย จำกัด จังหวัดมหาสารคาม/ โลชั่นน้ำมันข้าวโพดหวานของสหกรณ์การเกษตรบัว จำกัด จังหวัดน่าน เป็นต้น เพื่อสร้างการรับรู้สินค้าและขยายช่องทางการตลาดสินค้าสหกรณ์ กลุ่มเกษตรกร และกลุ่มอาชีพให้เพิ่มมากขึ้น

1.2 กิจกรรมพัฒนาศักยภาพและเพิ่มทักษะด้านการผลิต การรวบรวม การแปรรูป รวมถึงการบริหารจัดการการผลิตและการตลาดแก่สหกรณ์/กลุ่มเกษตรกร/กลุ่มอาชีพ โดยดำเนินการ ดังนี้

1) แนะนำ ส่งเสริม กำกับ ติดตามการใช้อุปกรณ์การตลาดของ

สหกรณ์/กลุ่มเกษตรกร/กลุ่มอาชีพ ที่ได้รับการสนับสนุนงบประมาณจากกรมในปีงบประมาณ 2560 - 2564 ในพื้นที่ 72 จังหวัด รวม 400 แห่ง (สหกรณ์และกลุ่มเกษตรกร จำนวน 255 แห่ง กลุ่มอาชีพ จำนวน 145 แห่ง) ให้สามารถใช้ประโยชน์จากอุปกรณ์ที่ได้อย่างมีประสิทธิภาพ เช่น ลานตาก เครื่องสีข้าวโพด เครื่องคัดไข่ไก่ รถแทรกเตอร์ รถดักกล้วย รถโพล์คลิฟท์ ถังเก็บรักษานมปลอดเชื้อ พร้อมระบบ CIPP ขนาด 15 ตัน เครื่องผสมอาหารสัตว์ TMR เป็นต้น

สหกรณ์การเกษตร
ท่ายาง จำกัด
จังหวัดเพชรบุรี
อุปกรณ์ที่ได้รับ
การสนับสนุน
ปีงบประมาณ 2561
รถบรรทุกห้องเย็น
ขนาด 4 ล้อ



สหกรณ์ฟักปลอดภัยภูทับเบิก จำกัด จังหวัดเพชรบูรณ์ อุปกรณ์ที่ได้รับการสนับสนุน ปีงบประมาณ 2564



คอนเทนเนอร์สำเร็จรูปพร้อมหลังคาคลุม
ขนาดไม่น้อยกว่า 3 x 6 x 2.5 เมตร



สหกรณ์ผักปลอดภัยกับเม็ก จำกัด จังหวัดเพชรบูรณ์ อุปกรณ์ที่ได้รับการสนับสนุน ปีงบประมาณ 2564

โต๊ะคัดแยกผัก
แผ่นสแตนเลส / เครื่องชั่งระบบดิจิทัล



2) จัดอบรมถ่ายทอดความรู้ รวมทั้งสิ้น 4 หลักสูตร ดังนี้

**2.1) อบรมการบริหารต้นทุนสินค้าเพื่อการแปรรูป (สินค้าข้าว
ข้าวโพดเลี้ยงสัตว์ มันสำปะหลัง)** ให้แก่ผู้แทนสหกรณ์และกลุ่มเกษตรกร จำนวน 2 รุ่น รวม 683 ราย
(รุ่นที่ 1 สินค้าข้าว จำนวน 399 ราย รุ่นที่ 2 สินค้าข้าวโพดเลี้ยงสัตว์และมันสำปะหลัง จำนวน 284 ราย)
คิดเป็นร้อยละ 170.75 ของเป้าหมาย 400 ราย

2.2) อบรมมาตรฐานสินค้าประมงและปศุสัตว์ ให้แก่ผู้แทนสหกรณ์
และกลุ่มเกษตรกร จำนวน 2 รุ่น รวม 263 ราย (รุ่นที่ 1 สินค้าพืช จำนวน 149 ราย รุ่นที่ 2 สินค้าประมงและ
ปศุสัตว์ จำนวน 114 ราย) คิดเป็นร้อยละ 131.50 ของเป้าหมาย 200 ราย

**2.3) จัดประชุมเพื่อวางแผนและขับเคลื่อนการใช้อุปกรณ์การตลาด
ให้มีประสิทธิภาพ** ให้แก่ผู้แทนสหกรณ์และกลุ่มเกษตรกร ในพื้นที่ 35 จังหวัด จำนวน 70 แห่ง รวม 1,409 ราย
คิดเป็นร้อยละ 100.64

2.4) จัดประชุมสรุปผลการขับเคลื่อนการใช้อุปกรณ์การตลาด
ให้แก่ผู้แทนสหกรณ์และกลุ่มเกษตรกร ในพื้นที่ 35 จังหวัด จำนวน 70 แห่ง รวม 1,403 ราย คิดเป็นร้อยละ 100.21

จัดประชุมเพื่อวางแผนและขับเคลื่อนการใช้อุปกรณ์การตลาดให้มีประสิทธิภาพ

สหกรณ์การเกษตรกันทรวิชัย จำกัด
จังหวัดมหาสารคาม
รายการสิ่งก่อสร้าง: โรงสีขนาด 5 ตัน/วัน



จัดประชุมเพื่อวางแผนและขับเคลื่อนการใช้อุปกรณ์การตลาดให้มีประสิทธิภาพ

สหกรณ์การเกษตรคลองหลวง จำกัด
จังหวัดปทุมธานี
รายการสิ่งก่อสร้าง: เครื่องอบลดความชื้น
พร้อมโรงคลุม ขนาด 400 ตัน/วัน

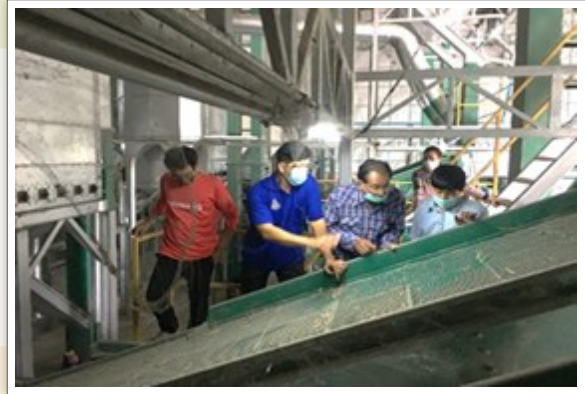

สหกรณ์ผู้เลี้ยงไก่ไข่เชียงใหม่-ลำพูน จำกัด
จังหวัดเชียงใหม่



อุปกรณ์ที่ได้รับการสนับสนุน
ปีงบประมาณ 2561
(โครงการไทยนิยมยั่งยืน):
เครื่องอบลดความชื้น
พร้อมโรงคลุม ขนาด 400 ตัน/วัน



จากผลการดำเนินโครงการดังกล่าว ส่งผลให้สหกรณ์ กลุ่มเกษตรกร และกลุ่มอาชีพที่เข้าร่วมโครงการฯ มีศักยภาพในการดำเนินธุรกิจในด้านการบริหารจัดการ การผลิต การรวบรวม การแปรรูป และการตลาด ดังนี้

1. เพิ่มศักยภาพในการบริหารจัดการธุรกิจตลอดห่วงโซ่อุปทาน ตั้งแต่ด้านการผลิต การรวบรวม การแปรรูป การบริหารจัดการด้านต้นทุน มาตรฐาน การวางแผนการใช้ประโยชน์จากอุปกรณ์ให้มีประสิทธิภาพ และการตลาด



2. พัฒนาผลิตภัณฑ์ บรรจุกัญท์ของสหกรณ์และกลุ่มเกษตรกรให้สอดคล้องกับความต้องการของตลาด เพื่อสร้างมูลค่าเพิ่มให้กับผลิตภัณฑ์ จำนวน 80 แห่ง (นับซ้ำเป้าหมาย) รวม 127 ผลิตภัณฑ์ แบ่งออกเป็น 3 กลุ่ม ดังนี้

2.1 พัฒนาผลิตภัณฑ์ใหม่ จำนวน 22 แห่ง รวม 42 ผลิตภัณฑ์ อาทิ ชาพริกไทย/ ปลาสมัโกสมัพี (ปลาสมัลับ)/ ปลาหมึกสามรส/ ไส้กรอกเนื้อแพรงเพเตอร์/ วุ้นกรอบน้ำตาลมะพร้าวสด/ กัมมีเยลลี่มะนาว/ สับปะรดลอยแก้ว

2.2 ต่อยอดผลิตภัณฑ์เดิม จำนวน 16 แห่ง รวม 27 ผลิตภัณฑ์ อาทิ ซอสมังคุด/ น้ำพริกเผาหมังคุด/ กลัวยหอมทองตากพลังงานแสงอาทิตย์/ เสื่อสำเร็จรูป/ กระจ่างเกลือ/ น้ำพริกปลานิลแดดเดียว/ เนื้อโคขุนเสียบไม้/ ลูกชิ้นปลา

2.3 พัฒนาบรรจุกัญท์/สร้างตราสินค้า จำนวน 49 แห่ง รวม 58 ผลิตภัณฑ์ อาทิ ข้าวสายน้ำแร่แจ้ซ้อน/ น้ำส้มแขก/ ฟ้าทะเลลายโจรอบแห้ง/ ข้าวสารบรรจุถุง/ บรรจุภัณฑ์น้ำผึ้งบรรจุขวด/ กาแฟคั่วบด/ กาแฟดริป/ ยางยืดสะตอแดนใต้

3. เพิ่มช่องทางการจำหน่ายของสหกรณ์และกลุ่มเกษตรกร ประกอบด้วย

3.1 ช่องทาง Offline อาทิ หน้าร้านสหกรณ์ ซูเปอร์มาร์เก็ตของสหกรณ์ เครื่องขายสหกรณ์ทั้งในและนอกจังหวัด ร้านค้า ร้านอาหาร ห้างสรรพสินค้า (Big C Lotus Makro) ตลาดนัดชุมชน บริษัทเอกชน เป็นต้น

3.2 ช่องทาง Online อาทิ Facebook Line Lazada Shopee Webpage แกดด้าเลือกสินค้าของกรมส่งเสริมสหกรณ์ เป็นต้น

สหกรณ์การเกษตรห้างฉัตร จำกัด
จังหวัดลำปาง

สินค้า/ผลิตภัณฑ์
ข้าวสายน้ำแร่แจ้ซ้อน

สหกรณ์ผู้เลี้ยงผึ้งอุดรดิตถ์ จำกัด
จังหวัดอุดรดิตถ์

สินค้า/ผลิตภัณฑ์
น้ำผึ้งดอกกล้วย

สหกรณ์การเกษตรท่ายาง จำกัด
จังหวัดเพชรบุรี

สินค้า/ผลิตภัณฑ์
กล้วยหอมทองตากแสงอาทิตย์

สหกรณ์การเกษตรสะบาย้อย จำกัด
จังหวัดปัตตานี

สินค้า/ผลิตภัณฑ์
น้ำส้มแขก

สหกรณ์การเกษตรปะเหลียน จำกัด
จังหวัดปัตตานี

สินค้า/ผลิตภัณฑ์
ชาพริกไทย

สหกรณ์การเกษตรปิว จำกัด
จังหวัดน่าน

สินค้า/ผลิตภัณฑ์
สบู่ล้างมือข้าวโพดหวาน

ปัญหา/อุปสรรคของการดำเนินงานโครงการ: เนื่องจากสถานการณ์การแพร่ระบาดของโรค COVID-19 ที่ส่งผลกระทบต่อกรดำเนินธุรกิจของสหกรณ์ ส่งผลให้

1. สหกรณ์ในพื้นที่จังหวัดสมุทรสาคร และจังหวัดลำปาง ขอยกเลิกการเข้าร่วมโครงการฯ รวม 2 แห่ง เนื่องจากสหกรณ์ไม่มีความพร้อมที่จะเข้าร่วมโครงการ
2. การจัดอบรมในบางพื้นที่ล่าช้ากว่าแผนที่กำหนดไว้ เนื่องจากสถานการณ์การแพร่ระบาดของโรค COVID-19 ส่งผลต่อการจัดอบรมในลักษณะการรวมคนตามประกาศของภาครัฐ

แนวทางการแก้ไข หรือข้อเสนอแนะ:

ขยายระยะเวลาการดำเนินงานสำหรับจังหวัดที่มีความจำเป็นและบางสหกรณ์ที่มีศักยภาพ โดยปรับการจัดอบรมในรูปแบบ Online ให้เหมาะสมกับความต้องการและความพร้อมของสถานที่

กิจกรรมที่ 2: บริหารจัดการนมทั้งระบบ

งบประมาณ



ที่ได้รับ	รวมทั้งสิ้น	ร้อยละ	งบดำเนินงาน
	1.1338 ล้านบาท	100	1.1338 ล้านบาท
ผลเบิกจ่าย	1.1303 ล้านบาท	99.69	1.1303 ล้านบาท

กรมส่งเสริมสหกรณ์ได้แนะนำส่งเสริมสหกรณ์ให้ดำเนินธุรกิจรวบรวม/แปรรูปน้ำนมโคคุณภาพ และร่วมตรวจสอบคุณภาพน้ำนมโค พร้อมตรวจมาตรฐานศูนย์รวบรวมน้ำนมดิบของสหกรณ์ (GMP) ให้เป็นไปตามประกาศคณะกรรมการโคนมและผลิตภัณฑ์นม (Milk Board) กำหนด จำนวน 31 จังหวัด รวม 85 สหกรณ์ (คิดเป็นร้อยละ 100 ของเป้าหมายสหกรณ์ 85 แห่ง) รวมทั้งจัดประชุมคณะกรรมการ/คณะทำงาน/ประชุมเชิงปฏิบัติการฯ ดังนี้

1. จัดประชุมคณะทำงาน/คณะกรรมการ ประกอบด้วย ผู้แทนหน่วยงานภาครัฐ องค์กรเกษตรกรโคนม ผู้ประกอบการ อุตสาหกรรมนม และผู้ประกอบการผลิตภัณฑ์นม เพื่อร่วมกันพิจารณาข้อมูล และจัดทำประมาณการปริมาณน้ำนมโคที่จะนำมาใช้ในการจัดทำบันทึกข้อตกลง (MOU) จำนวนทั้งสิ้น 2 คณะ รวม 9 ครั้ง ดังนี้ 1) ประชุมคณะอนุกรรมการบริหารนมทั้งระบบ จำนวน 5 ครั้ง และ 2) ประชุมคณะทำงาน วิเคราะห์และติดตามภายใต้คณะอนุกรรมการบริหารนมทั้งระบบ จำนวน 4 ครั้ง

2. จัดประชุมเชิงปฏิบัติการเพื่อถ่ายทอดความรู้ ให้แก่เจ้าหน้าที่สำนักงานสหกรณ์จังหวัด สมาชิกสหกรณ์ รวมทั้งสิ้น 5 หลักสูตร ดังนี้

2.1 ประชุมเชิงปฏิบัติการเพื่อ

ขับเคลื่อนตลาดนมพาณิชย์ของสหกรณ์ ผ่านระบบ Zoom ให้แก่ผู้แทนสหกรณ์ และเจ้าหน้าที่สำนักงานสหกรณ์จังหวัด รวม 257 ราย คิดเป็นร้อยละ 171.33 ของเป้าหมาย 150 ราย เพื่อเพิ่มศักยภาพการดำเนินธุรกิจของสหกรณ์ การจัดทำหน่วยผลิตภัณฑ์ เพิ่มช่องทางการตลาด ตอบสนองความต้องการของผู้บริโภค





2.2 ประชุมเชิงปฏิบัติการเพื่อส่งเสริมด้านการตลาดและผลิตภัณฑ์

รวม 3 รุ่น 3 จังหวัด รวม 60 ราย

รุ่นที่ 1: สหกรณ์โคมนนครปฐม จำกัด จังหวัดนครปฐม รวม 20 ราย

เพื่อวิเคราะห์ วางแผน กำหนดแนวทางการส่งเสริมด้านการตลาดและผลิตภัณฑ์นมพาสเจอร์ไรส์ (แบบถุงและแบบผสมวุ้นมะพร้าว) นมเกลลอน

รุ่นที่ 2: สหกรณ์โคมนวาริชภูมิ จำกัด จังหวัดสกลนคร รวม 20 ราย

เพื่อวิเคราะห์ วางแผน พัฒนา ออกแบบตราสินค้าและรูปแบบผลิตภัณฑ์นมพาสเจอร์ไรส์

รุ่นที่ 3: สหกรณ์โคมนขอนแก่น จำกัด จังหวัดขอนแก่น รวม 20 ราย

เพื่อวิเคราะห์ วางแผน พัฒนาผลิตภัณฑ์ บรรจุภัณฑ์ และเพิ่มช่องทางการจำหน่าย

2.3 ประชุมเชิงปฏิบัติการเพื่อเพิ่มประสิทธิภาพการบริหารจัดการนมทั้งระบบ

ให้แก่เจ้าหน้าที่สำนักงานสหกรณ์จังหวัด 38 จังหวัด รวม 85 ราย คิดเป็นร้อยละ 94.44 ของเป้าหมาย 90 ราย เพื่อถ่ายทอดความรู้ด้านกระบวนการและขั้นตอนการบริหารจัดการนมทั้งระบบของสหกรณ์ตั้งแต่ต้นน้ำจนถึงปลายน้ำ

2.4 การขับเคลื่อนแผนส่งเสริมด้านการตลาดและผลิตภัณฑ์นม

ให้แก่ผู้แทนของสหกรณ์โคมนวาริชภูมิ จำกัด จังหวัดสกลนคร รวม 25 ราย (ร้อยละ 100) โดยสำรวจตลาดในพื้นที่และทดสอบผลิตภัณฑ์แปรรูปของสหกรณ์

2.5 การเพิ่มประสิทธิภาพการพัฒนาคุณภาพน้ำนมโค

ให้แก่ผู้แทนสหกรณ์ในจังหวัดลพบุรี นครราชสีมา และประจวบคีรีขันธ์ จำนวน 3 ครั้ง รวม 157 ราย คิดเป็นร้อยละ 98.12 ให้มีความรู้ด้านมาตรฐานการผลิตน้ำนมโคคุณภาพ การบริหารจัดการฟาร์มโคนม การรักษาคุณภาพน้ำนมดิบ การขนส่งน้ำนมโค จนถึงวิธีการขอการรับรองมาตรฐานฟาร์มโคนม

3. จัดประชุมการจัดทำบันทึกข้อตกลง (MOU) การบริหารจัดการนมทั้งระบบ

มีผู้เข้าร่วมประชุมประกอบด้วยผู้แทนภาคส่วนต่าง ๆ ได้แก่ สำนักงานสหกรณ์จังหวัด ศูนย์รวบรวมน้ำนมดิบผู้ประกอบการอุตสาหกรรม รวม 260 ราย คิดเป็นร้อยละ 86.66 ของเป้าหมาย 300 ราย เพื่อชี้แจงหลักเกณฑ์เงื่อนไข และจัดทำบันทึกข้อตกลง (MOU)

จากผลการดำเนินงานโครงการดังกล่าว ส่งผลให้สหกรณ์ที่ทำธุรกิจโคนมที่เข้าร่วมโครงการฯ มีศักยภาพในการบริหารจัดการนมทั้งระบบ ดังนี้

1. สหกรณ์ที่ทำธุรกิจโคนมสามารถผลิตน้ำนมที่มีคุณภาพและจำหน่ายได้จำนวน 85 แห่ง คิดเป็นร้อยละ 106.25 ของเป้าหมาย 80 แห่ง

2. สมาชิกสหกรณ์สามารถผลิตน้ำนมที่มีคุณภาพ ผ่านการตรวจคุณภาพจำหน่ายให้กับสหกรณ์ จำนวน 10,367 ราย ปริมาณน้ำนมโค 1,474.854 ตัน/วัน

3. ผลการจัดทำบันทึกข้อตกลง (MOU) มีปริมาณน้ำนมโคเฉลี่ยทั้งประเทศจำนวน 3,516.71 ตัน/วัน คิดเป็นร้อยละ 100.47 ของเป้าหมาย จำนวน 3,500 ตัน/วัน (ภาคสหกรณ์ ปริมาณน้ำนมโคเฉลี่ยจำนวน 1,474.854 ตัน/วัน ภาคเอกชนและรัฐวิสาหกิจปริมาณน้ำนมโคเฉลี่ยจำนวน 2,041.856 ตัน/วัน) มีผู้ประกอบการจำนวน 130 ราย ศูนย์รวบรวมน้ำนมดิบ จำนวน 162 ศูนย์ (สหกรณ์ 85 ศูนย์ ภาคเอกชน 77 ศูนย์)

ปัญหา/อุปสรรคของการดำเนินงานโครงการ: เกษตรกรผู้เลี้ยงโคนมเล็กประกอบอาชีพเลี้ยงโคนมเป็นจำนวนมาก เนื่องจากต้นทุนอาหารสัตว์ที่มีราคาสูงขึ้น

แนวทางการแก้ไข หรือข้อเสนอแนะ: กำหนดแนวทางการเพิ่มประสิทธิภาพการประกอบอาชีพภาคการเกษตร โดยการสนับสนุนเงินกู้ กพส. หรือแนะนำให้สหกรณ์จัดทำโครงการผ่านแหล่งเงินทุนต่าง ๆ ที่เหมาะสมในพื้นที่ เพื่อส่งเสริมให้สมาชิกมีการผลิตอาหารสัตว์ที่มีคุณภาพ และลดต้นทุนการผลิตจากการจัดหาโคสาวทดแทนหรือโคสาวท้องให้กับสมาชิกสหกรณ์

2 โครงการ ส่งเสริมเกษตรกรปลอดภัยในสหกรณ์และกลุ่มเกษตรกร กิจกรรมหลัก ส่งเสริมเกษตรกรปลอดภัยในสหกรณ์และกลุ่มเกษตรกร

งบประมาณ



ที่ได้รับ	รวมทั้งสิ้น	ร้อยละ	งบดำเนินงาน
	6.7226 ล้านบาท	100	6.7226 ล้านบาท
ผลเบิกจ่าย	6.7048 ล้านบาท	99.73	6.7048 ล้านบาท

ผลสำเร็จตามตัวชี้วัด (KPI): รวมทั้งสิ้น 4 ตัวชี้วัด ได้แก่



- 1 ตัวชี้วัดเชิงปริมาณ: สหกรณ์และกลุ่มเกษตรกรส่งเสริมให้สมาชิกทำการเกษตรปลอดภัย จำนวน 162 แห่ง แบ่งเป็น ผัก ผลไม้ได้มาตรฐาน GAP จำนวน 20 แห่ง และการทำเกษตรผสมผสาน จำนวน 142 แห่ง คิดเป็นร้อยละ 107.57 ของเป้าหมาย 132 แห่ง
- 2 ตัวชี้วัดเชิงปริมาณ: พื้นที่ที่ได้รับการส่งเสริมเกษตรผสมผสาน จำนวน 9,810 ไร่ คิดเป็นร้อยละ 175.65 ของเป้าหมาย 5,585 ไร่
- 3 ตัวชี้วัดเชิงปริมาณ: สมาชิกสหกรณ์และกลุ่มเกษตรกรได้รับการส่งเสริมทำการเกษตรปลอดภัย: จำนวน 2,928 ราย คิดเป็นร้อยละ 181.07 ของเป้าหมาย 1,617 ราย
- 4 ตัวชี้วัดเชิงคุณภาพ: อัตราการขยายตัวของมูลค่าสินค้าเกษตรปลอดภัยขยายตัว ร้อยละ 9.60 คิดเป็นร้อยละ 320.00 ของเป้าหมายร้อยละ 3 โดยสมาชิกสหกรณ์และกลุ่มเกษตรกรที่เข้าร่วมโครงการมีมูลค่าผลผลิตหลังได้รับใบรับรองมาตรฐาน GAP จำนวน 182.8410 ล้านบาท เพิ่มขึ้นเมื่อเทียบกับมูลค่าผลผลิตก่อนได้รับใบรับรองมาตรฐาน GAP จำนวน 16.0144 ล้านบาท

ประกอบด้วย 2 กิจกรรมย่อย ได้แก่

กิจกรรมที่ 2: ส่งเสริมเกษตรผสมผสานในสหกรณ์และกลุ่มเกษตรกร ปีงบประมาณ พ.ศ. 2565

งบประมาณ



ที่ได้รับ	รวมทั้งสิ้น	ร้อยละ	งบดำเนินงาน
	3.7554 ล้านบาท	100	3.7448 ล้านบาท
ผลเบิกจ่าย	3.7448 ล้านบาท	99.72	3.7448 ล้านบาท

กรมส่งเสริมสหกรณ์ได้ส่งเสริมและสนับสนุนให้สมาชิกสหกรณ์และกลุ่มเกษตรกรที่ได้รับอนุมัติเงินกู้จากกองทุนสงเคราะห์เกษตรกรเพื่อสร้างระบบน้ำในไร่นาของสมาชิกสถาบันเกษตรกร ระยะที่ 1 และที่มีสระน้ำเป็นของตนเอง นำแนวทางการทำเกษตรผสมผสานในลักษณะเกษตรปลอดภัยมาปรับใช้ในการดำเนินกิจกรรมทางการเกษตรในพื้นที่ของตนเองตามความเหมาะสม

ในปีงบประมาณ พ.ศ. 2565 กรมได้มีการปรับจำนวนเป้าหมายสหกรณ์และกลุ่มเกษตรกร (แห่ง) สมาชิกที่เข้าร่วมโครงการฯ (ราย) และพื้นที่ทำการเกษตรผสมผสาน (ไร่) เพิ่มขึ้นจากเป้าหมายตามเอกสารงบประมาณ จำนวน 112 แห่ง 1,117 ราย พื้นที่ 5,585 ไร่ เป็น 145 แห่ง 1,995 ราย พื้นที่ 9,975 ไร่ โดยดำเนินการจัดอบรมให้ความรู้การทำเกษตรผสมผสานในลักษณะเกษตรปลอดภัยแก่สมาชิกสหกรณ์และกลุ่มเกษตรกรที่เข้าร่วมโครงการ จำนวน 142 แห่ง ในพื้นที่ 19 จังหวัด ผู้เข้าร่วมจำนวน 1,962 ราย แบ่งเป็น



สมาชิกสหกรณ์จำนวน 1,699 ราย สมาชิกกลุ่มเกษตรกรจำนวน 263 ราย พื้นที่ที่ได้รับการส่งเสริมเกษตรผสมผสานจำนวน 9,810 ไร่ คิดเป็นร้อยละ 98.21 ของเป้าหมาย 145 แห่ง 1,995 ราย ในพื้นที่ 9,975 ไร่

จากผลการดำเนินโครงการดังกล่าว ส่งผลให้สมาชิกสหกรณ์และกลุ่มเกษตรกรที่เข้าร่วมโครงการฯ มีการประกอบอาชีพการทำเกษตรเพื่อดำรงชีพตามแนวคิดปรัชญาของเศรษฐกิจพอเพียงเพิ่มประสิทธิภาพการผลิตทางการเกษตร ลดการใช้สารเคมี และมีรายได้เพิ่มขึ้น ดังนี้

1. สมาชิกที่ผ่านการอบรมแล้วนำความรู้ที่ได้รับไปปรับเปลี่ยนทำการเกษตรปลอดภัยจำนวน 390 ราย
2. สมาชิกมีรายได้เพิ่มขึ้นเฉลี่ยร้อยละ 30.69 ซึ่งมาจากการจำหน่ายผลผลิต ประกอบด้วย
 - 1) ด้านพืช ได้แก่ ผักสวนครัว ผลไม้ 2) ด้านปศุสัตว์ ได้แก่ สุกร ไก่ เป็ด วัว และ 3) ด้านประมง คือ ปลา

จัดอบรมการทำเกษตรผสมผสานในลักษณะเกษตรปลอดภัยให้แก่สมาชิกสหกรณ์ ในพื้นที่จังหวัดพิจิตร



การทำเกษตรผสมผสานในลักษณะเกษตรปลอดภัยของสมาชิกสหกรณ์และกลุ่มเกษตรกร



ผักสวนครัว ผลไม้



ปศุสัตว์และประมง

ยุทธศาสตร์ที่ 4

ด้านการสร้างโอกาสและความเสมอภาคทางสังคม



ปี 2565

แผนแม่บทภายใต้ยุทธศาสตร์ชาติ

ประเด็นที่ 15

15 พลังทางสังคม

แผนแม่บทย่อย

การเสริมสร้างทุนทางสังคม

เป้าหมายระดับแผนแม่บทย่อย

ภาคีการพัฒนามีบทบาทในการพัฒนาสังคมมากขึ้นอย่างต่อเนื่อง

ค่าเป้าหมายที่ต้องบรรลุภายในปี 2565

ดัชนีวัดทุนทางสังคม เพิ่มขึ้นร้อยละ 10 ต่อปี

แผนงานยุทธศาสตร์ เสริมสร้างพลังทางสังคม

1 โครงการ พัฒนาพื้นที่โครงการหลวง
กิจกรรมหลัก พัฒนาสหกรณ์/กลุ่มเกษตรกรในพื้นที่โครงการหลวง

งบประมาณ



ที่ได้รับ	รวมทั้งสิ้น	ร้อยละ	งบดำเนินงาน	งบเงินอุดหนุน
ผลเบิกจ่าย	5.1691 ล้านบาท	100	2.1009 ล้านบาท	3.0682 ล้านบาท
	5.1538 ล้านบาท	99.71	2.0906 ล้านบาท	3.0632 ล้านบาท

ผลสำเร็จตามตัวชี้วัด (KPI): รวมทั้งสิ้น 6 ตัวชี้วัด ได้แก่



- 1 ตัวชี้วัดเชิงปริมาณ: สหกรณ์และกลุ่มเกษตรกรในพื้นที่โครงการหลวง ได้รับการส่งเสริมและพัฒนาความเข้มแข็งตามศักยภาพ จำนวน 61 แห่ง คิดเป็นร้อยละ 103.39 ของเป้าหมาย 59 แห่ง เนื่องจากมีการจัดตั้งสหกรณ์ในพื้นที่โครงการหลวงเพิ่ม จำนวน 2 แห่ง
- 2 ตัวชี้วัดเชิงปริมาณ: กลุ่มเตรียมสหกรณ์/กลุ่มอาชีพ/กลุ่มหมู่บ้านในพื้นที่โครงการหลวงได้รับการส่งเสริมและพัฒนาความรู้ด้านสหกรณ์ จำนวน 39 แห่ง คิดเป็นร้อยละ 97.50 ของเป้าหมาย 40 แห่ง เนื่องจากกรมได้ส่งเสริมและผลักดันให้กลุ่มเตรียมสหกรณ์ที่มีความพร้อม ไปจัดตั้งเป็นสหกรณ์ในพื้นที่โครงการหลวง จำนวน 1 แห่ง





- 3 **ตัวชี้วัดเชิงคุณภาพ: สหกรณ์มีความเข้มแข็งในระดับ 1 และระดับ 2 จำนวน 49 แห่ง คิดเป็นร้อยละ 83.05 ของเป้าหมาย จำนวน 59 แห่ง (เป้าหมายร้อยละ 90)**
- 4 **ตัวชี้วัดเชิงคุณภาพ: กลุ่มเกษตรกรมีความเข้มแข็งในระดับ 1 และระดับ 2 จำนวน 2 แห่ง คิดเป็นร้อยละ 100 ของเป้าหมาย จำนวน 100 แห่ง (เป้าหมายร้อยละ 25)**
- 5 **ตัวชี้วัดเชิงคุณภาพ: สหกรณ์และกลุ่มเกษตรกรในพื้นที่โครงการฯ ผ่านเกณฑ์มาตรฐาน จำนวน 26 แห่ง คิดเป็นร้อยละ 42.62 ของเป้าหมาย 61 แห่ง (เป้าหมายร้อยละ 80)**
- 6 **ตัวชี้วัดเชิงคุณภาพ: สหกรณ์และกลุ่มเกษตรกรมีปริมาณธุรกิจเพิ่มขึ้น ร้อยละ 0.47 เป้าหมายร้อยละ 3**

กรมส่งเสริมสหกรณ์ได้ดำเนินการตามพระราชประสงค์พระบาทสมเด็จพระบรมชนกาธิเบศร มหาภูมิพลอดุลยเดชมหาราช บรมนาถบพิตร ที่จะช่วยราษฎรชาวไทยภูเขาให้ช่วยตนเองในการปลูกพืชที่มีประโยชน์ มีมาตรฐานความเป็นอยู่ที่ดีขึ้น อีกทั้งฝึกให้เกษตรกรรู้จักการร่วมกันแก้ไขปัญหาในการดำรงชีพด้วยตนเองในรูปแบบของการสหกรณ์ในการรวมกันเป็นสหกรณ์ในอันที่จะอำนวยความสะดวกในการลดต้นทุนโดยใช้เครื่องจักรกลร่วมกัน ให้เกิดอำนาจการต่อรองราคาในการรวมกันซื้อและขาย ร่วมกันบริหารจัดการผลผลิตของสมาชิก อีกทั้งส่งเสริมให้เกษตรกรในพื้นที่โครงการหลวงร่วมมือกันช่วยตนเองและช่วยเหลือซึ่งกันและกัน ตามหลักการและวิธีการสหกรณ์ ในการพึ่งพาตนเองตามหลักปรัชญาเศรษฐกิจพอเพียง

ในปีงบประมาณ พ.ศ. 2565 กรมดำเนินการในพื้นที่โครงการหลวง รวม 11 จังหวัด ได้แก่ จังหวัดเชียงใหม่ เชียงราย ลำพูน แม่ฮ่องสอน พะเยา ตาก น่าน กาญจนบุรี กำแพงเพชร ลำปาง และเพชรบูรณ์ โดยกรมได้ปรับเพิ่มจำนวนเป้าหมายตามเอกสารงบประมาณ จากเดิม 99 แห่ง เป็น 100 แห่ง ประกอบด้วย สหกรณ์ จำนวน 59 สหกรณ์ กลุ่มเกษตรกร จำนวน 2 แห่ง กลุ่มเตรียมสหกรณ์ จำนวน 4 กลุ่ม กลุ่มอาชีพ จำนวน 13 แห่ง และกลุ่มหมู่บ้าน จำนวน 22 หมู่บ้าน และดำเนินกิจกรรมภายใต้โครงการ ดังนี้

1) **กิจกรรมแนะนำ ส่งเสริมด้านการสหกรณ์ในพื้นที่โครงการหลวง** ได้แก่ กิจกรรมส่งเสริมสหกรณ์ในพื้นที่โครงการหลวง ส่งเสริมสหกรณ์ในพื้นที่โครงการพัฒนาพื้นที่สูงแบบโครงการหลวง และส่งเสริมสหกรณ์ในพื้นที่โครงการพัฒนาพื้นที่สูงแบบโครงการหลวงเพื่อแก้ปัญหาพื้นที่เฉพาะ แบ่งออกเป็น

1.1) **สหกรณ์และกลุ่มเกษตรกร จำนวน 61 แห่ง** ประกอบด้วย สหกรณ์ 59 แห่ง กลุ่มเกษตรกร 2 แห่ง ได้รับการส่งเสริมและพัฒนาความเข้มแข็งตามศักยภาพตามหลักธรรมาภิบาล ระเบียบข้อบังคับ ตามพระราชบัญญัติสหกรณ์ และกฎหมายอื่น ๆ ที่เกี่ยวข้อง รวมทั้งถ่ายทอดความรู้เรื่องหลักการบริหารจัดการ การดำเนินธุรกิจ การดำเนินงานของสหกรณ์และกลุ่มเกษตรกรให้บรรลุตามวัตถุประสงค์ โดยมีการประยุกต์ใช้แนวพระราชดำริเป็นแนวทางการขับเคลื่อนเพื่อพัฒนาชุมชนอย่างยั่งยืน (บันได 7 ขั้น) รวมทั้งสิ้น 61 แห่ง คิดเป็นร้อยละ 100 ของเป้าหมายตามแผน

จัดประชุมเชิงปฏิบัติการเพื่อพัฒนาศักยภาพและเสริมสร้างความเข้มแข็งของสหกรณ์ ให้ปิดบัญชีได้และผ่านเกณฑ์มาตรฐาน



1.2) กลุ่มที่ยังไม่ได้รวมกลุ่มเป็นสหกรณ์และกลุ่มเกษตรกร จำนวน 39 แห่ง

ประกอบด้วย กลุ่มเตรียมสหกรณ์ 4 กลุ่ม กลุ่มอาชีพ 13 กลุ่ม และกลุ่มหมู่บ้าน 22 หมู่บ้าน ได้รับการแนะนำ ส่งเสริมให้ความรู้เกี่ยวกับอุดมการณ์ หลักการ วิธีการสหกรณ์ในพื้นที่โครงการหลวง เพื่อให้เกิดการรวมกลุ่ม และนำรูปแบบของการสหกรณ์ไปประยุกต์ใช้ในการบริหารจัดการกลุ่ม อีกทั้งส่งเสริมให้เกิดการมีส่วนร่วมของคนในชุมชนโดยการสอดแทรกกระบวนการบริหารจัดการกลุ่มและการประยุกต์แนวคิดในรูปแบบการสหกรณ์ รวมทั้งสิ้น 39 แห่ง คิดเป็นร้อยละ 97.50 ของเป้าหมายจำนวน 40 แห่ง

กิจกรรมแนะนำ ส่งเสริม
ให้ความรู้เกี่ยวกับ
อุดมการณ์ หลักการ
และวิธีการสหกรณ์
แก่เกษตรกร
ในพื้นที่โครงการหลวง



2) สนับสนุนการจัดจ้างเจ้าหน้าที่ปฏิบัติงานในสหกรณ์

เพื่อช่วยสหกรณ์ในการทำหน้าที่ ด้านบัญชี ข้อมูลการตลาด และการจัดทำเอกสารต่าง ๆ ที่จำเป็นกับการดำเนินกิจการของสหกรณ์ โดยได้ดำเนินการ จัดจ้างเจ้าหน้าที่ปฏิบัติงาน รวมจำนวน 36 อัตรา ในพื้นที่ 7 จังหวัด ประกอบด้วย จังหวัดเชียงใหม่ เชียงราย แม่ฮ่องสอน พะเยา ลำพูน น่าน ลำปาง คิดเป็นร้อยละ 100 ของเป้าหมายตามแผน

จากผลการดำเนินโครงการดังกล่าว

ส่งผลให้สหกรณ์และกลุ่มเกษตรกรในพื้นที่โครงการหลวง ผ่านเกณฑ์มาตรฐานจำนวน 26 แห่ง คิดเป็นร้อยละ 42.62 ของเป้าหมาย 61 แห่ง และสหกรณ์มีความเข้มแข็ง ในระดับ 1 และระดับ 2 จำนวน 49 แห่ง คิดเป็นร้อยละ 83.05 ของสหกรณ์เป้าหมายในพื้นที่โครงการหลวง ทั้งสิ้น 59 แห่ง กลุ่มเกษตรกรมีความเข้มแข็งในระดับ 1 และ 2 จำนวน 2 แห่ง คิดเป็นร้อยละ 100 ของเป้าหมาย กลุ่มเกษตรกรรวมทั้งสิ้น 2 แห่ง



ปัญหา/อุปสรรคของการดำเนินงานโครงการ

- 1) สหกรณ์ส่วนใหญ่อยู่ในพื้นที่สูง ห่างไกล และทุรกันดาร สมาชิกสหกรณ์ส่วนใหญ่เป็นชนเผ่า ทำให้การเดินทางเข้าไปแนะนำส่งเสริมการรวมกลุ่ม และการสื่อสารทางด้านภาษา ทำได้ลำบากและต้องพาหะต้องพร้อมในการเดินทาง
- 2) เจ้าหน้าที่ปฏิบัติงานในสหกรณ์บางแห่ง ยังขาดความรู้ความเข้าใจที่ถูกต้องในการจัดทำบัญชีแยกตามประเภทธุรกิจ ส่งผลให้ไม่สามารถบันทึกบัญชีให้เป็นปัจจุบันได้ต่อเนื่อง
- 3) จากสถานการณ์การแพร่ระบาดของโรคติดเชื้อไวรัสโคโรนา 2019 (COVID-19) ทำให้โรงแรม ห้างร้านต่าง ๆ ลดปริมาณการสั่งซื้อผลผลิตทางการเกษตร (ผักและผลไม้) ของสหกรณ์ลดลงมาก ส่งผลกระทบต่อแผนการผลิตของสหกรณ์และสมาชิก

แนวทางการแก้ไข หรือข้อเสนอแนะ

- 1) ประสานงานร่วมกับเจ้าหน้าที่กรมตรวจบัญชีสหกรณ์ เข้าไปแนะนำ ให้ความรู้ในการบันทึกบัญชีแก่เจ้าหน้าที่ปฏิบัติงานด้านบัญชีของสหกรณ์ รวมทั้งคณะกรรมการและผู้สอบกิจการ เพื่อให้สามารถตรวจสอบกิจการได้อย่างมีประสิทธิภาพ
- 2) ส่งเสริมให้สหกรณ์มีการวางแผนการผลิตและการตลาดให้สอดคล้องและเป็นไปตามแผนการรวบรวมของศูนย์พัฒนาพื้นที่โครงการหลวงเป็นสำคัญ เพื่อรองรับสถานการณ์ที่ไม่แน่นอนจากภาวะเศรษฐกิจและภัยธรรมชาติ

2 โครงการ ส่งเสริมการดำเนินงานอันเนื่องมาจากพระราชดำริ กิจกรรมหลัก พัฒนาสหกรณ์/กลุ่มเกษตรกรในพื้นที่โครงการอันเนื่องมาจากพระราชดำริ

งบประมาณ



ที่ได้รับ	รวมทั้งสิ้น	ร้อยละ	งบดำเนินงาน	งบเงินอุดหนุน
	21.8150 ล้านบาท	100	10.1028 ล้านบาท	11.7122 ล้านบาท
ผลเบิกจ่าย	21.7949 ล้านบาท	99.91	10.1431 ล้านบาท	11.6518 ล้านบาท

ผลสำเร็จตามตัวชี้วัด (KPI): รวมทั้งสิ้น 6 ตัวชี้วัด ได้แก่



- 1) ตัวชี้วัดเชิงปริมาณ: สหกรณ์และกลุ่มเกษตรกรในพื้นที่โครงการอันเนื่องมาจากพระราชดำริได้รับการส่งเสริมและพัฒนาความเข้มแข็งตามศักยภาพ จำนวน 75 แห่ง คิดเป็นร้อยละ 102.74 ของเป้าหมาย 73 แห่ง
- 2) ตัวชี้วัดเชิงปริมาณ: โรงเรียน/กลุ่มอาชีพ/กลุ่มชาวบ้านในพื้นที่โครงการอันเนื่องมาจากพระราชดำริได้รับการส่งเสริมและพัฒนาความรู้ด้านการสหกรณ์ จำนวน 678 แห่ง คิดเป็นร้อยละ 99.71 ของเป้าหมาย 680 แห่ง
- 3) ตัวชี้วัดเชิงคุณภาพ: สหกรณ์มีความเข้มแข็งในระดับ 1 และระดับ 2 จำนวน 65 แห่ง คิดเป็นร้อยละ 89.04 ของเป้าหมาย จำนวน 73 แห่ง (เป้าหมายร้อยละ 90)
- 4) ตัวชี้วัดเชิงคุณภาพ: กลุ่มเกษตรกรมีความเข้มแข็งในระดับ 1 และระดับ 2 จำนวน 2 แห่ง คิดเป็นร้อยละ 100 ของเป้าหมาย จำนวน 100 แห่ง (เป้าหมายร้อยละ 25)

- 5** ตัวชี้วัดเชิงคุณภาพ: สหกรณ์และกลุ่มเกษตรกรในพื้นที่โครงการอันเนื่องมาจากพระราชดำริผ่านเกณฑ์มาตรฐาน จำนวน 29 แห่ง คิดเป็นร้อยละ 38.67 ของเป้าหมาย จำนวน 75 แห่ง (เป้าหมายร้อยละ 80)
- 6** ตัวชี้วัดเชิงคุณภาพ: สหกรณ์และกลุ่มเกษตรกรมีปริมาณธุรกิจเพิ่มขึ้น ร้อยละ 2.11 (เป้าหมายร้อยละ 3)

โครงการอันเนื่องมาจากพระราชดำริเป็นโครงการที่ส่งผลประโยชน์ให้แก่ประชาชนในส่วนต่าง ๆ ของประเทศโดยตรง โดยเฉพาะชาวชนบทที่อยู่ห่างไกลทุรกันดารและยากจนอย่างแท้จริง มุ่งเน้นการพัฒนาคุณภาพชีวิตของคนในประเทศ ให้ประชาชนมีความเป็นอยู่ที่ดีด้วยการพัฒนาคุณภาพชีวิตของประชาชน โดยกรมส่งเสริมสหกรณ์ได้นำหลักการ วิธีการสหกรณ์ ไปเผยแพร่ ปลูกฝัง ให้ความรู้ แก่ประชาชนในพื้นที่โครงการอันเนื่องมาจากพระราชดำริให้เกิดการรวมกลุ่มของประชาชนบนพื้นฐานแห่งการช่วยตนเองและช่วยเหลือซึ่งกันและกัน ตามอุดมการณ์ หลักการ วิธีการสหกรณ์ ซึ่งจะส่งผลต่อระบบเศรษฐกิจ สังคม และทำให้ประชาชน เด็กและเยาวชน ได้พัฒนาทั้งด้านร่างกาย จิตใจ และมีชีวิตความเป็นอยู่ที่ดีขึ้น ซึ่งในปีงบประมาณ พ.ศ. 2565 มีกิจกรรมภายใต้โครงการส่งเสริมการดำเนินงานอันเนื่องมาจากพระราชดำริจำนวน 7 โครงการ ดังนี้

1) โครงการส่งเสริมและพัฒนาสหกรณ์ในพื้นที่โครงการอันเนื่องมาจากพระราชดำริ

ดำเนินกิจกรรมช่วยเหลือสมาชิกทั้งในด้านเศรษฐกิจและสังคมให้มีความเป็นอยู่ที่ดีในพื้นที่โครงการฯ ในการเสริมสร้างความรู้ ทักษะด้านการสหกรณ์ และสร้างลักษณะนิสัยที่สอดคล้องกับอุดมการณ์สหกรณ์ รวมถึงการนำหลักของปรัชญาเศรษฐกิจพอเพียงมาประยุกต์ใช้ในการดำเนินงานและชีวิตประจำวัน ในการช่วยเหลือเกษตรกรให้สามารถช่วยเหลือตนเอง และช่วยเหลือซึ่งกันและกันตามวิธีการสหกรณ์ในการยกระดับมาตรฐานความเป็นอยู่ที่ดีขึ้น

1.1) แนะนำ ส่งเสริมการดำเนินงานของสหกรณ์และกลุ่มเกษตรกร

ในการดำเนินกิจการของสหกรณ์ให้เป็นไปตามระเบียบข้อบังคับตามพระราชบัญญัติสหกรณ์ และกฎหมายอื่น ๆ ที่เกี่ยวข้อง ส่งเสริมการดำเนินงานให้ผ่านเกณฑ์มาตรฐาน สามารถปิดบัญชีและประชุมใหญ่ได้ตามกำหนด จำนวน 133 แห่ง คิดเป็นร้อยละ 100 ของเป้าหมายตามแผน รวมทั้งจัดประชุมเชิงปฏิบัติการเพื่อร่วมกันจัดทำ/ทบทวนแผนกลยุทธ์ของสหกรณ์และกลุ่มเกษตรกร เพื่อนำมากำหนดเป็นแผนงานประจำปีและพัฒนาสหกรณ์ให้บรรลุตามวัตถุประสงค์ จำนวน 35 แห่ง รวม 709 ราย คิดเป็นร้อยละ 101.28 ของเป้าหมาย 700 ราย และจัดประชุมเชิงปฏิบัติการสอนการบันทึกรายการค้าให้สหกรณ์สามารถจัดทำงบการเงิน จำนวน 38 แห่ง รวม 393 ราย คิดเป็นร้อยละ 103.42

1.2) แนะนำ ส่งเสริมกลุ่มชาวบ้าน

ถ่ายทอดความรู้เกี่ยวกับ อุดมการณ์ หลักการ และวิธีการสหกรณ์ โดยส่งเสริมให้เกิดการรวมกลุ่มและนำรูปแบบของการสหกรณ์ไปใช้ในการบริหารจัดการกลุ่ม การตลาด และน้อมนำหลักปรัชญาของเศรษฐกิจพอเพียงไปประยุกต์ใช้ในพื้นที่โครงการอันเนื่องมาจากพระราชดำริ จำนวน 28 แห่ง คิดเป็นร้อยละ 100 ของเป้าหมายตามแผน รวมทั้งจัดเวทีประชุมกลุ่มชาวบ้านเพื่อร่วมกันวางแผนการดำเนินกิจกรรมของกลุ่ม 28 แห่ง รวม 560 ราย คิดเป็นร้อยละ 100 ของเป้าหมายตามแผน

กิจกรรมแนะนำ ส่งเสริม
สหกรณ์ กลุ่มเกษตรกร
กลุ่มชาวบ้าน กลุ่มอาชีพ





**จัดประชุมเชิงปฏิบัติการพัฒนาศักยภาพและเสริมสร้างความเข้มแข็งของสหกรณ์ให้ปิดบัญชีได้
และผ่านเกณฑ์มาตรฐานสหกรณ์ ปีงบประมาณ พ.ศ. 2565**



**จัดประชุมเชิงปฏิบัติการพัฒนาศักยภาพและเสริมสร้างความเข้มแข็งของสหกรณ์ให้ปิดบัญชีได้
และผ่านเกณฑ์มาตรฐานสหกรณ์ ปีงบประมาณ พ.ศ. 2565**



1.3) สนับสนุนการจัดจ้างเจ้าหน้าที่ปฏิบัติงานในสหกรณ์ ในพื้นที่ 17 จังหวัด

จำนวน 27 สหกรณ์ รวม 27 ราย เพื่อช่วยสหกรณ์ในการทำหน้าที่ด้านบัญชี ข้อมูลการตลาด และการจัดทำเอกสารต่าง ๆ ที่จำเป็นกับการดำเนินกิจการของสหกรณ์ คิดเป็นร้อยละ 100 ของเป้าหมายตามแผน

จากผลการดำเนินโครงการดังกล่าว ส่งผลให้สหกรณ์และกลุ่มเกษตรกรในพื้นที่โครงการ

อันเนื่องมาจากพระราชดำริผ่านเกณฑ์มาตรฐานจำนวน 29 แห่ง คิดเป็นร้อยละ 38.67 ของเป้าหมาย 75 แห่ง และสหกรณ์มีความเข้มแข็งในระดับ 1 และระดับ 2 จำนวน 65 แห่ง คิดเป็นร้อยละ 89.04 ของสหกรณ์เป้าหมาย ในพื้นที่โครงการอันเนื่องมาจากพระราชดำริทั้งสิ้น 73 แห่ง กลุ่มเกษตรกรมีความเข้มแข็งในระดับ 1 และ 2 จำนวน 2 แห่ง คิดเป็นร้อยละ 100 ของเป้าหมายกลุ่มเกษตรกรรวมทั้งสิ้น 2 แห่ง

**2) โครงการส่งเสริมสหกรณ์ตามพระราชดำริสมเด็จพระกนิษฐาธิราชเจ้า
กรมสมเด็จพระเทพรัตนราชสุดาฯ สยามบรมราชกุมารี**

เสริมสร้างความรู้ ทักษะด้านการสหกรณ์ และสร้างลักษณะนิสัยที่สอดคล้องกับอุดมการณ์สหกรณ์ ให้แก่เด็กนักเรียนในพื้นที่โครงการตามพระราชดำริ สมเด็จพระเทพรัตนราชสุดาฯ สยามบรมราชกุมารี รวมทั้งเผยแพร่ด้านการสหกรณ์ไปสู่ประชาชนและชุมชนให้มากขึ้น โดยดำเนินกิจกรรมแบ่งออกเป็น

2.1) นักเรียนในโรงเรียนตามโครงการพระราชดำริ จำนวน 547 โรงเรียน

โดยส่งเสริมและสนับสนุนการจัดการเรียนรู้เรื่องการสหกรณ์ในภาคทฤษฎี ตามช่วงชั้นเรียน แนะนำการจัดกระบวนการเรียนรู้เรื่องการสหกรณ์แก่ครูผู้รับผิดชอบ/ผู้บริหารโรงเรียน เพื่อถ่ายทอดให้นักเรียนได้มีการเรียนรู้เรื่องอุดมการณ์ หลักการ และวิธีการสหกรณ์ การจัดทำกิจกรรมร้านค้า กิจกรรมออมทรัพย์ การจัดประกวดกิจกรรมการบันทึกรายงานการประชุม การบันทึกบัญชี และการออมในสหกรณ์นักเรียน จำนวน 547 โรงเรียน คิดเป็นร้อยละ 100 ของเป้าหมายตามแผน จัดกิจกรรมทัศนศึกษาเพื่อเสริมสร้างประสบการณ์ด้านงานสหกรณ์ให้แก่ นักเรียน จำนวน 537 โรงเรียน รวม 8,210 ราย คิดเป็นร้อยละ 100.06 ของเป้าหมาย 8,205 ราย รวมทั้งสนับสนุนเงินอุดหนุนเพื่อดำเนินการก่อสร้างและปรับปรุงอาคารกิจกรรมสหกรณ์นักเรียน จำนวน 24 แห่ง (ก่อสร้าง 12 แห่ง ปรับปรุงอาคาร 12 แห่ง) คิดเป็นร้อยละ 100 ของเป้าหมาย ส่งผลให้โรงเรียนในสังกัดสามารถใช้ประโยชน์จากอาคารกิจกรรมในการทำการทำกิจกรรมต่าง ๆ ของนักเรียนได้

2.2) กลุ่มอาชีพประชาชน จำนวน 54 กลุ่มอาชีพ

โดยแนะนำ ส่งเสริมการมีส่วนร่วม และการบริหารจัดการกลุ่ม การพัฒนาอาชีพและผลิตภัณฑ์ของกลุ่มอาชีพประชาชนในถิ่นทุรกันดารตามพระราชดำริฯ จำนวน 54 กลุ่มอาชีพ รวม 541 ราย คิดเป็นร้อยละ 100 ของเป้าหมายตามแผน ส่งผลให้กลุ่มอาชีพนำความรู้ที่ได้รับไปพัฒนาผลิตภัณฑ์ให้มีรูปแบบที่ทันสมัยขึ้น ตรงตามความต้องการของตลาด สร้างรายได้ให้เพิ่มมากขึ้น อาทิ แปรรูปผ้าไหม ผ้าห่ม ผ้าคลุมเตียง กระเป๋า ไม้กวาด ถ้าวัด ถ้าวอบ เม็ดมะม่วงหิมพานต์ ชาสมุนไพร น้ำชาวยำ น้ำบูดู สมันปลา เป็นต้น

การดำเนินกิจกรรมสหกรณ์นักเรียนในโรงเรียนตามพระราชดำริ



กิจกรรมด้านการสหกรณ์ในโรงเรียน





จัดกิจกรรมทัศนศึกษาเพื่อเสริมสร้างประสบการณ์ด้านงานสหกรณ์



สนับสนุนการก่อสร้างอาคารกิจกรรมสหกรณ์นักเรียน



จัดอบรมพัฒนาศักยภาพกลุ่มอาชีพประชาชนในถิ่นทุรกันดารตามพระราชดำริฯ



จัดอบรมพัฒนาศักยภาพกลุ่มอาชีพประชาชนในถิ่นทุรกันดารตามพระราชดำริฯ



3) โครงการส่งเสริมกิจกรรมสหกรณ์นักเรียนในโรงเรียนเพียงหลวงในทุกระดับของภาคเหนือตอนล่างของจังหวัดราชภัฏยะลา สิริวัฒนาพรรณวดี โดยส่งเสริมและถ่ายทอดความรู้ ทักษะด้านการสหกรณ์ สร้างจิตสำนึกในการทำงานร่วมกันให้แก่นักเรียนเพื่อนำไปประยุกต์ใช้ในชีวิตประจำวัน ได้แก่ การรวมกลุ่มในรูปแบบสหกรณ์ การทำงานแบบกลุ่ม การเลือกตั้งสหกรณ์ การออมเงิน และการบันทึกบัญชีครัวเรือนแล้ว ในพื้นที่ 18 จังหวัด รวม 18 โรงเรียน และจัดกิจกรรมทัศนศึกษาเพื่อเสริมสร้างประสบการณ์ด้านงานสหกรณ์ให้แก่นักเรียน จำนวน 18 โรงเรียน รวม 270 ราย คิดเป็นร้อยละ 100 ของเป้าหมายตามแผน รวมทั้งสนับสนุนเงินอุดหนุนเพื่อดำเนินการก่อสร้างและปรับปรุงอาคารกิจกรรมสหกรณ์นักเรียน จำนวน 3 แห่ง (ก่อสร้าง 2 แห่ง ปรับปรุงอาคาร 1 แห่ง) คิดเป็นร้อยละ 100 ของเป้าหมายตามแผน

กิจกรรมสหกรณ์นักเรียน



4) โครงการอนุรักษ์พันธุกรรมพืชอันเนื่องมาจากพระราชดำริ สมเด็จพระเทพรัตนราชสุดาฯ สยามบรมราชกุมารี แนะนำ ส่งเสริมสหกรณ์ในพื้นที่โครงการอนุรักษ์พันธุกรรมพืชฯ และดำเนินการบำรุงรักษาพืชภายในแปลงสาธิต ป้ายพันธุ์พืช ป้ายโครงการ ระบบน้ำ และเส้นทางเดินศึกษาเรียนรู้ในพื้นที่แปลงสาธิตให้สามารถใช้งานได้ปกติ จำนวน 55 แห่ง คิดเป็นร้อยละ 103.77 ของเป้าหมาย 53 แห่ง และจัดทำแปลงสาธิตในพื้นที่นิคมสหกรณ์เพื่อให้ประชาชน/ผู้เข้ามาศึกษาแปลงสาธิตพันธุกรรมพืชมีจิตสำนึกในการอนุรักษ์ทรัพยากรในท้องถิ่น จำนวน 52 แห่ง คิดเป็นร้อยละ 100 ของเป้าหมายตามแผน มีสมาชิกนิคมสหกรณ์/นักเรียน/นักศึกษา/



ประชาชนทั่วไปที่เข้ามาใช้ประโยชน์ในการศึกษา/เยี่ยมชมแปลงสาธิตพันธุ์กรรมพืช จำนวน 3,645 ราย เพิ่มขึ้นจากปีก่อนจำนวน 51 ราย คิดเป็นร้อยละ 1.42 มีพันธุ์พืชที่ได้รับการสำรวจ จำนวน 1,591 ชนิด รวม 10,271 ต้น และพันธุ์พืชในแปลงสาธิต จำนวน 1,149 ชนิด รวม 8,853 ต้น รวมทั้งมีการจัดนิทรรศการ ภายในงานการประชุมวิชาการและนิทรรศการ ครั้งที่ 11 ทรรศนการไทย 30 ปี อพ.สธ. ประโยชน์แก่เกษตรกร มหาวิทยาลัยวลัยลักษณ์ จังหวัดนครศรีธรรมราช จำนวน 1 ครั้ง

การดูแล ปลูก รักษา แปลงสาธิตพันธุ์กรรมพืช



สำรวจพันธุ์พืชร่วมกับองค์การปกครองส่วนท้องถิ่น/โรงเรียนในท้องถิ่น/หน่วยงานอื่น ๆ



สำรวจพันธุ์พืชร่วมกับองค์การปกครองส่วนท้องถิ่น/โรงเรียนในท้องถิ่น/หน่วยงานอื่น ๆ



5) โครงการคลินิกเกษตรเคลื่อนที่ในพระราชานุเคราะห์สมเด็จพระบรมโอรสาธิราชฯ

สยามกุฎราชกุมาร กรมส่งเสริมสหกรณ์ โดยสำนักงานสหกรณ์จังหวัด จำนวน 76 หน่วยงาน และสำนักงานส่งเสริมสหกรณ์กรุงเทพมหานคร พื้นที่ 1 และพื้นที่ 2 บูรณาการร่วมกับกรมส่งเสริมการเกษตรและหน่วยงานอื่นๆ ที่เกี่ยวข้อง ในการจัดกิจกรรมคลินิกเกษตรเคลื่อนที่ฯ เพื่อแนะนำส่งเสริมให้ความรู้เกี่ยวกับหลักการ อุดมการณ์ วิธีการสหกรณ์ ในพื้นที่โครงการฯ และส่งเสริมให้เกิดการรวมกลุ่ม รวมทั้งนำรูปแบบของการสหกรณ์ ไปใช้ในการบริหารจัดการกลุ่ม ทั้งนี้ ได้ดำเนินการจัดกิจกรรมคลินิกสหกรณ์แล้ว จำนวน 307 ครั้ง คิดเป็น ร้อยละ 99.68 ของเป้าหมาย 308 ครั้ง มีผู้เข้าใช้บริการคลินิกสหกรณ์ จำนวน 21,219 ราย คิดเป็นร้อยละ 212.19 ของเป้าหมาย 10,000 ราย

กิจกรรมการจัดงานคลินิกสหกรณ์จังหวัดอุทัยธานี



กิจกรรมการจัดงานคลินิกสหกรณ์จังหวัดสุราษฎร์ธานี



กิจกรรมการจัดงานคลินิกสหกรณ์จังหวัดชัยภูมิ





กิจกรรมการจัดงานคลินิกสหกรณ์จังหวัดกาฬสินธุ์



6). โครงการขับเคลื่อนปรัชญาของเศรษฐกิจพอเพียงในสหกรณ์และกลุ่มเกษตรกร

กรมส่งเสริมสหกรณ์เริ่มดำเนินโครงการขับเคลื่อนเศรษฐกิจพอเพียงในสหกรณ์และกลุ่มเกษตรกรตั้งแต่ปี พ.ศ. 2551 ซึ่งปรัชญาของเศรษฐกิจพอเพียงกับหลักสหกรณ์มีส่วนที่สอดคล้องกัน เพราะต้องการให้ประชาชนอยู่ดีกินดี มีสันติสุข สามารถช่วยเหลือตนเองและช่วยเหลือซึ่งกันและกันได้ การใช้ปรัชญาของเศรษฐกิจพอเพียงมีใช้แค่เพียงเรื่องของการพึ่งตนเองโดยไม่เกี่ยวข้องกับใคร และมีใช้แค่เรื่องของการประหยัด แต่ยังรวมถึงการข้องเกี่ยวกับผู้อื่น และการช่วยเหลือซึ่งกันและกัน มีการประชุมคัดเลือกสหกรณ์/กลุ่มเกษตรกรที่น้อมนำหลักปรัชญาของเศรษฐกิจพอเพียงมาเป็นแบบอย่างในการดำเนินงานและในชีวิตประจำวัน

ในปีงบประมาณ พ.ศ. 2565 สำนักงานสหกรณ์จังหวัด รวม 78 หน่วยงาน ดำเนินการแนะนำ ส่งเสริม สนับสนุนสหกรณ์และกลุ่มเกษตรกรให้น้อมนำหลักปรัชญาของเศรษฐกิจพอเพียงไปประยุกต์ใช้ในการบริหารจัดการ องค์กรให้เกิดความเข้มแข็ง และสมาชิกนำไปปรับใช้ในการดำเนินชีวิตได้อย่างยั่งยืน จำนวน 390 แห่ง คิดเป็น ร้อยละ 100 ของเป้าหมายตามแผน รวมทั้งมีการแนะนำ ติดตามสมาชิกที่เข้าร่วมโครงการขยายผลนำหลักปรัชญาของเศรษฐกิจพอเพียงมาใช้ในสหกรณ์และกลุ่มเกษตรกร ในปีงบประมาณ พ.ศ. 2563 ให้นำหลักปรัชญาของเศรษฐกิจพอเพียงไปใช้อย่างต่อเนื่อง จำนวน 17 แห่ง ๆ ละ 30 ราย รวม 510 ราย คิดเป็นร้อยละ 100 ของเป้าหมายตามแผน ทั้งนี้ ได้มีการคัดเลือกสหกรณ์และกลุ่มเกษตรกรต้นแบบที่น้อมนำหลักปรัชญาของเศรษฐกิจพอเพียงไปประยุกต์ใช้ โดยมีสหกรณ์และกลุ่มเกษตรกรที่ได้รับการคัดเลือกเป็นสหกรณ์และกลุ่มเกษตรกรต้นแบบ จำนวน 10 แห่ง และรางวัลชมเชย จำนวน 29 แห่ง



โล่รางวัลสหกรณ์ต้นแบบที่น้อมนำหลักปรัชญา
ของเศรษฐกิจพอเพียงไปประยุกต์ใช้
ในการดำเนินงาน ประจำปีงบประมาณ พ.ศ. 2565



ใบประกาศนียบัตร รางวัลชมเชยสหกรณ์ที่น้อมนำหลักปรัชญาของเศรษฐกิจพอเพียงไปประยุกต์ใช้ในการดำเนินงาน ประจำปีงบประมาณ พ.ศ. 2565

ตรวจเยี่ยม และนำการติดตามโครงการขับเคลื่อนปรัชญาของเศรษฐกิจพอเพียง





7) โครงการวันสหกรณ์นักเรียน 7 มิถุนายน

วันที่ 7 มิถุนายน ของทุกปี กรมส่งเสริมสหกรณ์ กำหนดให้เป็นวันสหกรณ์นักเรียนเพื่อเทิดพระเกียรติ สมเด็จพระกนิษฐาธิราชเจ้า กรมสมเด็จพระเทพรัตนราชสุดาฯ สยามบรมราชกุมารี ทรงมีพระราชดำริในการส่งเสริมให้มีการเรียนการสอนวิชาสหกรณ์ในโรงเรียนและปลูกฝังหลักการและวิธีการสหกรณ์ไปสู่เยาวชนผ่านกิจกรรมสหกรณ์นักเรียนปลูกฝังแนวคิดเกี่ยวกับหลักการและวิธีการสหกรณ์ให้แก่เยาวชน จะช่วยให้เด็กได้เรียนรู้และมีทักษะในการทำงานร่วมกัน ฝึกการวางแผน ร่วมกันคิดร่วมกันทำและแก้ไขปัญหา ซึ่งได้ดำเนินการจัดทำสื่อออนไลน์กิจกรรมวันสหกรณ์นักเรียนเพื่อเผยแพร่ในรูปแบบออนไลน์ และเป็นโอกาสสำคัญที่ทุกฝ่ายจะร่วมกันรณรงค์ให้เยาวชนได้เห็นถึงความสำคัญของการนำหลักและวิธีการสหกรณ์ไปปรับใช้ในชีวิต เพื่อที่จะเติบโตเป็นอนาคตที่ดีของชาติต่อไป

๗
สหกรณ์นักเรียน

เสริมแกร่งต้นกล้า เสริมคุณค่าระบบสหกรณ์

๗ มิถุนายน ๒๕๖๕ ครบรอบ ๓๑ ปี ในการริเริ่มจัดการเรียนการสอนและตั้งสหกรณ์นักเรียน
ในโรงเรียนเป็นครั้งแรก เพื่อปลูกฝังเยาวชน ต้นกล้าที่เริ่มเจริญงอกงามในวันนี้ ให้มีความรู้
และประสบการณ์จากวิชาสหกรณ์ ไปปรับใช้กับชีวิตของตนเอง เพื่อเติบโตเป็นผู้ใหญ่
และเป็นสมาชิกสหกรณ์ที่ดีในวันหน้าต่อไป ...

๗ มิถุนายน
วันสหกรณ์นักเรียน

กรมส่งเสริมสหกรณ์
Cooperative Promotion Department

ยุทธศาสตร์ที่ 4

ด้านการสร้างโอกาสและความเสมอภาคทางสังคม



ปี 2565

แผนแม่บทภายใต้ยุทธศาสตร์ชาติ

ประเด็นที่ 15

15 พลังทางสังคม

แผนแม่บทย่อย

การเสริมสร้างทุนทางสังคม

เป้าหมายระดับแผนแม่บทย่อย

ภาคีการพัฒนา มีบทบาทในการพัฒนาสังคมมากขึ้นอย่างต่อเนื่อง

ค่าเป้าหมายที่ต้องบรรลุภายในปี 2565

ดัชนีวัดทุนทางสังคม เพิ่มขึ้นร้อยละ 10 ต่อปี

แผนงานยุทธศาสตร์ เพื่อสนับสนุนด้านการสร้างโอกาสและความเสมอภาคทางสังคม

1 โครงการ ช่วยเหลือด้านหนี้สินสมาชิกสหกรณ์และกลุ่มเกษตรกร
กิจกรรมหลัก ช่วยเหลือด้านหนี้สินสมาชิกสหกรณ์และกลุ่มเกษตรกร

งบประมาณ



ที่ได้รับ	รวมทั้งสิ้น	ร้อยละ	งบเงินอุดหนุน
	200 ล้านบาท	100	200 ล้านบาท
ผลเบิกจ่าย	200 ล้านบาท	100	200 ล้านบาท

ผลสำเร็จตามตัวชี้วัด (KPI): รวมทั้งสิ้น 2 ตัวชี้วัด ได้แก่



- 1 ตัวชี้วัดเชิงปริมาณ: สมาชิกสหกรณ์และกลุ่มเกษตรกรที่มีหนี้เงินกู้เพื่อการเกษตรได้รับการลดภาระดอกเบี้ย จำนวน 353,026 แห่ง คิดเป็นร้อยละ 98.60 ของเป้าหมาย 358,036 ราย
- 2 ตัวชี้วัดเชิงคุณภาพ: จำนวนสหกรณ์และกลุ่มเกษตรกรที่มีอัตราส่วนเงินออมของสมาชิกต่อหนี้สินของสมาชิกเพิ่มขึ้นร้อยละ 60.98 คิดเป็นร้อยละ 98.35 ของเป้าหมาย 62 แห่ง





มติคณะรัฐมนตรีเมื่อวันที่ 24 เมษายน 2562 เห็นชอบให้กรมส่งเสริมสหกรณ์ ดำเนินโครงการลดดอกเบี้ยเงินกู้ให้เกษตรกรสมาชิกสหกรณ์/กลุ่มเกษตรกรเพื่อชดเชยดอกเบี้ยให้สมาชิกสหกรณ์/กลุ่มเกษตรกรที่มีหนี้เงินกู้เพื่อการเกษตร ณ วันที่ 31 กรกฎาคม 2561 ต้นเงินกู้คงเหลือ (ตั้งแต่วันที่ 1 สิงหาคม 2561 – 31 กรกฎาคม 2562) จำนวนไม่เกิน 300,000 บาทแรก ในอัตราร้อยละ 3 ต่อปี โดยเป็นการขยายกลุ่มเป้าหมายที่ไม่ได้เป็นลูกค้า ธ.ก.ส. ตามโครงการลดดอกเบี้ยเงินกู้ให้เกษตรกรรายย่อยของ ธ.ก.ส. ภายใต้มาตรการลดภาระหนี้เพื่อเพิ่มสภาพคล่องให้เกษตรกรรายย่อย ตามมติคณะรัฐมนตรีเมื่อวันที่ 31 กรกฎาคม 2561

กรมส่งเสริมสหกรณ์ได้รับจัดสรรงบประมาณเพื่อชดเชยดอกเบี้ยให้สมาชิกตั้งแต่ปีงบประมาณ พ.ศ. 2562-2565 และชดเชยดอกเบี้ยให้สมาชิกสหกรณ์และกลุ่มเกษตรกรไปแล้วจำนวน 805.7444 ล้านบาท สมาชิก 384,775 ราย ซึ่งในปีงบประมาณ พ.ศ. 2565 สมาชิกสหกรณ์และกลุ่มเกษตรกรที่มีหนี้เงินกู้จากการประกอบอาชีพการเกษตรได้รับการลดภาระดอกเบี้ยและลดต้นทุนในการประกอบอาชีพการเกษตร จำนวน 973 แห่ง คิดเป็นร้อยละ 99.38 ของเป้าหมาย 979 แห่ง สมาชิก 353,026 ราย คิดเป็นร้อยละ 98.60 ของเป้าหมาย 358,036 ราย จ่ายดอกเบี้ยชดเชยให้สมาชิกจำนวน 200.000 ล้านบาท คิดเป็นร้อยละ 100

สรุปผลการใช้จ่ายงบประมาณโครงการช่วยเหลือหนี้สินสมาชิกสหกรณ์และกลุ่มเกษตรกร ปี 2562-2565 ได้ดังตารางต่อไปนี้

ผลการดำเนินงาน	ปี 2562	ปี 2563	ปี 2564	ปี 2565	รวมปี 2562-2565
จังหวัด	34	77	63	56	77
สหกรณ์/กลุ่มเกษตรกร (แห่ง)	260	1,152	1,057	973	1,412
สมาชิก (ราย)	15,591	369,184	362,374	353,026	384,775
ดอกเบี้ยชดเชย (ล้านบาท)	29.7394	279.9950	296.0100	200.0000	805.7444

หมายเหตุ สมาชิกที่ได้รับการชดเชยดอกเบี้ยทุกปีเป็นสมาชิกรายเดิมตั้งแต่เข้าร่วมโครงการและมีคุณสมบัติตามเงื่อนไขที่โครงการกำหนด

จัดประชุมชี้แจงโครงการช่วยเหลือหนี้สินสมาชิกสหกรณ์และกลุ่มเกษตรกร จังหวัดพิษณุโลก



ภาพการจ่ายเงินชดเชยดอกเบี้ยให้แก่สมาชิกจังหวัดลำพูน



ภาพการจ่ายเงินชดเชย ดอกเบี้ยให้แก่สมาชิก จังหวัดนครสวรรค์



ปัญหา/อุปสรรคของการดำเนินงานโครงการ

1. สหกรณ์ที่มีสมาชิกไม่ผ่านคุณสมบัติตามเงื่อนไขที่โครงการกำหนด จำเป็นต้องขอยกเลิกการเข้าร่วมโครงการ
2. สมาชิกบางส่วนเสียชีวิต ลาออก ติดตามตัวหรือหาทายาทมารับเงินไม่ได้ ส่งผลให้ไม่สามารถจ่ายเงินชดเชยให้สมาชิกได้ครบตามเป้าหมายที่กำหนด
3. ในปีงบประมาณ พ.ศ. 2565 ได้รับจัดสรรงบประมาณ 3 งวด ทำให้เกิดความยุ่งยากในการเบิกจ่ายเงินให้กับสมาชิกสหกรณ์/กลุ่มเกษตรกรในพื้นที่เดียวกัน และเป็นการเพิ่มขึ้นขั้นตอนรวมถึงภาระค่าใช้จ่ายของสหกรณ์/กลุ่มเกษตรกรในการดำเนินการร่วมกับสมาชิก

แนวทางการแก้ไข หรือข้อเสนอแนะ

1. ประสานงานกับสหกรณ์/กลุ่มเกษตรกร ให้มีการแจ้งประชาสัมพันธ์โครงการ/มาตรการช่วยเหลือต่าง ๆ ให้สมาชิกทราบทั่วกันทุกครั้ง เช่น ติดป้ายประชาสัมพันธ์ที่สหกรณ์/กลุ่มเกษตรกร แจ้งในที่ประชุมกลุ่มจดหมายข่าว
2. สหกรณ์/กลุ่มเกษตรกรต้องมีการจัดทำฐานข้อมูลสมาชิกที่ถูกต้อง ครบถ้วน เพื่อใช้ในการตรวจสอบคุณสมบัติ เช่น ชื่อ-สกุล เลขบัตรประจำตัวประชาชน สำหรับขอรับการสนับสนุนช่วยเหลือโครงการ มาตรการต่าง ๆ ของภาครัฐครั้งต่อไป
3. กรมส่งเสริมสหกรณ์ โดยหน่วยงานในระดับพื้นที่ควรมีการติดตามผล จัดเก็บปรับปรุง และตรวจสอบฐานข้อมูลทะเบียนสมาชิกจากสหกรณ์/กลุ่มเกษตรกรเป้าหมาย เพื่อตรวจสอบยืนยันคุณสมบัติของสมาชิกกรณีขอรับการช่วยเหลือด้านหนี้สินตามมาตรการและเงื่อนไขของโครงการต่าง ๆ ที่ให้การช่วยเหลือ



2 โครงการ พัฒนาทักษะในการประกอบอาชีพเพื่อสร้างรายได้ กิจกรรมหลัก นำลูกหลานเกษตรกรกลับบ้าน สานต่ออาชีพการเกษตร

งบประมาณ



ที่ได้รับ	รวมทั้งสิ้น	ร้อยละ	งบดำเนินงาน
	2.5125 ล้านบาท	100	2.5125 ล้านบาท
ผลเบิกจ่าย	2.4734 ล้านบาท	98.44	2.4734 ล้านบาท

ผลสำเร็จตามตัวชี้วัด (KPI): รวมทั้งสิ้น 2 ตัวชี้วัด ได้แก่



- 1 ตัวชี้วัดเชิงปริมาณ: สมาชิกสหกรณ์และกลุ่มเกษตรกร/เกษตรกรได้รับการส่งเสริมและสร้างทักษะในการประกอบอาชีพ จำนวน 836 ราย คิดเป็นร้อยละ 98.35 ของเป้าหมาย 850 แห่ง
- 2 ตัวชี้วัดเชิงคุณภาพ: สมาชิกสหกรณ์และกลุ่มเกษตรกร/เกษตรกรมีรายได้เฉลี่ยต่อเดือนไม่น้อยกว่า 9,785.26 บาท คิดเป็นร้อยละ 81.54 ของเป้าหมาย 12,000 บาท

กรมส่งเสริมสหกรณ์สนับสนุนให้เกษตรกรได้เข้าถึงองค์ความรู้ ปัจจัยการผลิต รวมถึงการสร้างอาชีพการเกษตรการเกษตรอย่างยั่งยืน เพื่อให้สหกรณ์เป็นศูนย์กลางในการสร้างอาชีพทางการเกษตรที่มั่นคง มีการสร้างงาน สร้างอาชีพ เพิ่มรายได้ให้แก่ชุมชน โดยมีเป้าหมายเป็นเกษตรกรในโครงการนำลูกหลานเกษตรกรกลับบ้าน สานต่ออาชีพการเกษตรจากปี พ.ศ. 2565 จำนวน 850 ราย ในพื้นที่ 77 จังหวัด รวม 78 หน่วยงาน โดยได้ดำเนินการแนะนำ ส่งเสริมให้เกษตรกรจัดทำแผนการผลิตสินค้าเกษตรและแผนธุรกิจรายบุคคลแล้ว จำนวน 78 หน่วยงาน รวม 836 ราย คิดเป็นร้อยละ 98.35 ของเป้าหมาย 850 ราย พร้อมทั้งแนะนำให้เกษตรกรที่มีความสนใจและมีความพร้อมสมัครเป็นสมาชิกสหกรณ์หรือกลุ่มเกษตรกรที่เข้าร่วมโครงการ หรือสหกรณ์อื่น ๆ ในพื้นที่ จำนวน 401 ราย รวม 103 แห่ง แบ่งเป็น สหกรณ์ 97 แห่ง กลุ่มเกษตรกร 6 แห่ง รวมถึงจัดประชุมเชิงปฏิบัติการสร้างทักษะในการประกอบอาชีพเพื่อสร้างรายได้ตามความต้องการของเป้าหมายในแต่ละพื้นที่ (การผลิต การแปรรูป และการตลาด) แล้ว จำนวน 77 หน่วยงาน รวม 836 ราย คิดเป็นร้อยละ 90.08 ของเป้าหมาย 928 ราย สินค้า/ผลิตภัณฑ์ของลูกหลาน อาทิ เห็ดโคน เห็ดนางฟ้า ข้าวสารมะม่วงอบแห้ง ลำไยอบแห้ง มะขามป้อมอบแห้ง ผักอินทรีย์ กระเทียมโทนดอง ชาผักหวาน เป็นต้น นอกจากนี้ได้บูรณาการการทำงานร่วมกับหน่วยงานในสังกัดกระทรวงเกษตรและสหกรณ์ เช่น กรมตรวจบัญชีสหกรณ์ และกรมส่งเสริมการเกษตร เพื่อให้ความรู้เรื่องการจัดทำบัญชีต้นทุน และการทำการเกษตร เป็นต้น

จากผลการดำเนินโครงการดังกล่าว ส่งผลลูกหลานเกษตรกรมีรายได้จากการประกอบอาชีพเกษตรกรเพิ่มขึ้นร้อยละ 16.60 ภายหลังเข้าร่วมโครงการ มียอดจำหน่ายสินค้าเกษตรรวมทั้งสิ้น 98.1657 ล้านบาท ช่วยลดต้นทุนการผลิตได้มากกว่า 1 ล้านบาทต่อปี ช่องทางการตลาดสินค้าเกษตรของลูกหลาน ได้แก่ Website ของลูกหลานเกษตรกร Facebook Line Shopee Lazada กิจกรรมการจำหน่ายสินค้าในงานวันสหกรณ์แห่งชาติ ตลาดนัดในชุมชน และตลาดพาณิชย์

ปัญหา/อุปสรรคของการดำเนินงานโครงการ ลูกหลานเกษตรกรขาดแคลนทุนทรัพย์/เงินทุนในการลงทุนทำการเกษตรที่ทันสมัยเพื่อช่วยลดต้นทุนการผลิต รวมทั้งในบางพื้นที่ประสพธรรมชาติทำให้ผลผลิตเสียหาย ส่งผลให้สมาชิกไม่สามารถเก็บเกี่ยวผลผลิตได้ตามแผนการผลิตที่กำหนดไว้

แนวทางการแก้ไข หรือข้อเสนอแนะ

1. ส่งเสริมให้ลูกหลานเกษตรกรสมัครเป็นสมาชิกสหกรณ์ เพื่อเข้าถึงแหล่งเงินทุน
2. ส่งเสริมให้ลูกหลานเกษตรกรมีการทำการเกษตรตามแผนการผลิตที่เหมาะสมสอดคล้องกับฤดูกาลผลิต
3. ประสานงานกับหน่วยงานที่เกี่ยวข้อง ให้คำแนะนำ และสนับสนุนข้อมูลให้กับลูกหลานเกษตรกรทราบล่วงหน้า และให้ติดตามสถานการณ์จากหน่วยงานของภาครัฐเป็นประจำ เพื่อปฏิบัติตามคำแนะนำ และวิธีป้องกันแก้ปัญหาการเพาะปลูกพืชตามมาตรการที่กำหนดของเจ้าหน้าที่ที่เกี่ยวข้องในระดับพื้นที่

ภาพกิจกรรมจัดประชุมโครงการปฏิบัติการด้านการพัฒนาทักษะอาชีพ



จังหวัดปทุมธานี



จังหวัดกระบี่



จังหวัดตรัง



จังหวัดพิจิตร



จังหวัดราชบุรี



จังหวัดสุโขทัย

ภาพสินค้า/ผลผลิตของลูกหลานเกษตรกรที่เข้าร่วมโครงการปี 2565

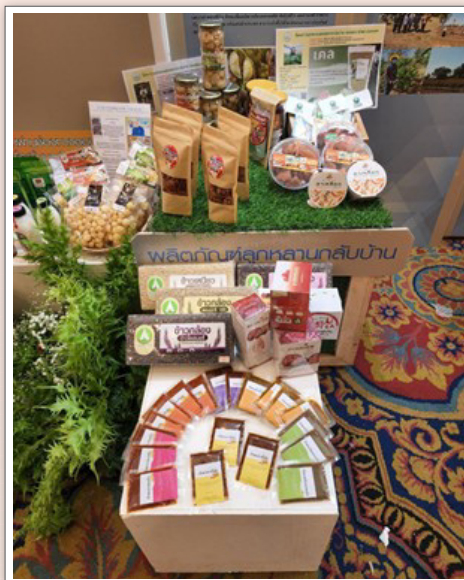
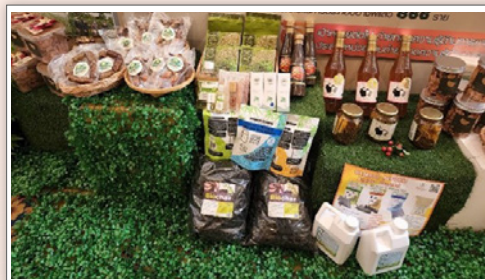



ยุทธศาสตร์ที่ 4

ด้านการสร้างโอกาสและความเสมอภาคทางสังคม



ปี 2565

แผนแม่บทภายใต้ยุทธศาสตร์ชาติ

ประเด็นที่ 16



16

เศรษฐกิจฐานราก

แผนแม่บทย่อย

การสร้างสภาพแวดล้อมและกลไกที่ส่งเสริมการพัฒนาเศรษฐกิจฐานราก

เป้าหมายระดับแผนแม่บทย่อย

ผู้ประกอบการเศรษฐกิจฐานรากมีรายได้เพิ่มขึ้นอย่างต่อเนื่องไม่น้อยกว่าร้อยละ 3

ค่าเป้าหมายที่ต้องบรรลุภายในปี 2565

ดัชนีวัดทุนทางสังคม เพิ่มขึ้นร้อยละ 10 ต่อปี

แผนงานบูรณาการ

พัฒนาและส่งเสริมเศรษฐกิจฐานราก

1

โครงการ ส่งเสริมและพัฒนาอาชีพเพื่อแก้ไขปัญหาที่ดินทำกินของเกษตรกร

กิจกรรมหลัก ส่งเสริมและพัฒนาอาชีพภายใต้โครงการจัดที่ดินตามนโยบายรัฐบาล

งบประมาณ



ที่ได้รับ	รวมทั้งสิ้น	ร้อยละ	งบดำเนินงาน
	1.4712 ล้านบาท	100	1.4712 ล้านบาท
ผลเบิกจ่าย	1.4637 ล้านบาท	99.49	1.4637 ล้านบาท

ผลสำเร็จตามตัวชี้วัด (KPI): รวมทั้งสิ้น 2 ตัวชี้วัด ได้แก่



- 1 ตัวชี้วัดเชิงปริมาณ: สมาชิกสหกรณ์ได้รับการส่งเสริมและพัฒนาอาชีพ จำนวน 776 ราย คิดเป็นร้อยละ 103.47 ของเป้าหมาย 750 ราย
- 2 ตัวชี้วัดเชิงคุณภาพ: สมาชิกสหกรณ์ที่เข้าร่วมโครงการมีรายได้เพิ่มขึ้นเฉลี่ยร้อยละ 12.01 เมื่อเทียบกับรายได้ก่อนเข้าร่วมโครงการ (ข้อมูลรวบรวมจากสมาชิก ที่เข้าร่วมโครงการและเริ่มประมวลผลเป็นปีแรกหลังจากที่ได้เข้าร่วมกิจกรรมเรียบร้อยแล้ว)

กรมส่งเสริมสหกรณ์ในฐานะฝ่ายเลขานุการคณะกรรมการส่งเสริมพัฒนาอาชีพและการตลาด ได้ดำเนินโครงการส่งเสริมและพัฒนาอาชีพเพื่อแก้ไขปัญหาที่ดินทำกินของเกษตรกร ภายใต้โครงการจัดที่ดิน ตามนโยบายรัฐบาล เพื่อส่งเสริมการรวมกลุ่มประชาชนในรูปแบบสหกรณ์ภายในพื้นที่เป้าหมายการจัดที่ดินทำกิน ให้ชุมชน และส่งเสริมพัฒนาอาชีพและการตลาดในรูปแบบเศรษฐกิจชุมชน ภายใต้ระบบการอนุรักษ์ดินและน้ำ อย่างยั่งยืนตามแนวทางเศรษฐกิจพอเพียง รวมถึงพัฒนาคุณภาพชีวิตให้มีความกินดีอยู่ดี มีสันติสุข และสร้างความเข้มแข็งในชุมชน โดยกรมได้จัดประชุมคณะทำงานด้านการส่งเสริมพัฒนาอาชีพและการตลาด ภายใต้คณะกรรมการนโยบายที่ดินระดับจังหวัด (คทช. จังหวัด) ตามกรอบภารกิจแล้ว จำนวน 64 หน่วยงาน คิดเป็นร้อยละ 98.5 ของเป้าหมาย 65 หน่วยงาน และจัดอบรมส่งเสริมและพัฒนาอาชีพการเกษตรให้เหมาะสม กับพื้นที่ให้แก่สมาชิกสหกรณ์/กลุ่มเกษตรกร จำนวน 776 ราย ในพื้นที่ 25 จังหวัด สหกรณ์/กลุ่มเกษตรกร 30 แห่ง คิดเป็นร้อยละ 103.47 ของเป้าหมาย 750 ราย พื้นที่ 25 จังหวัด สหกรณ์/กลุ่มเกษตรกร 30 แห่ง รวมทั้งแนะนำ ส่งเสริม การบูรณาการร่วมกันระหว่างหน่วยงาน และติดตามผลการส่งเสริมและพัฒนาอาชีพฯ จำนวน 65 จังหวัด 247 พื้นที่ คิดเป็นร้อยละ 100 ของเป้าหมาย

จากผลการดำเนินโครงการดังกล่าว ส่งผลให้สมาชิกสหกรณ์และกลุ่มเกษตรกรนำความรู้ที่ได้รับ ไปประกอบอาชีพตามความเหมาะสมกับพื้นที่ของตนเองจำนวน 766 ราย เช่น การเพาะเห็ด การเลี้ยงปลา การทำเกษตรผสมผสาน การเลี้ยงแพะ ไก่ การแปรรูปผลผลิตเพื่อเพิ่มมูลค่า เช่น กลัวยาดาก กิมจิต้อง เป็นต้น สมาชิกมีรายได้เพิ่มขึ้นเฉลี่ยร้อยละ 12.01 เมื่อเทียบกับรายได้ก่อนเข้าร่วมโครงการ

**สหกรณ์การเกษตรในเขตปฏิรูปที่ดินหงส์เจริญ จำกัด
จังหวัดชุมพร**
จัดอบรมส่งเสริมและพัฒนาอาชีพความต้องการ
ของสมาชิกในด้านประมง หลักสูตร
“การเลี้ยงและแปรรูปปลาน้ำจืด”



สหกรณ์การเกษตรในเขตปฏิรูปที่ดินนครบุรี จำกัด จังหวัดนครราชสีมา



จัดอบรมส่งเสริมและพัฒนาอาชีพความต้องการของสมาชิก
หลักสูตร “การแปรรูปเพื่อสร้างมูลค่าเพิ่มให้กับสินค้าเกษตร (การทำกิมจิต้อง)”



ปัญหา/อุปสรรคของการดำเนินงานโครงการ

1. ในบางพื้นที่เกษตรกรในแต่ละครัวเรือนอาศัยอยู่ห่างไกลกัน ส่งผลให้การรวมตัวเพื่อเข้าร่วมกิจกรรมให้พร้อมกันทำได้ยากและไม่เป็นไปตามช่วงเวลาที่กำหนดทั้งสิ้น 2 แห่ง
2. สถานการณ์การแพร่ระบาดของโรค COVID-19 ส่งผลให้การจัดอบรมในบางพื้นที่ล่าช้ากว่าแผนที่กำหนดไว้

แนวทางการแก้ไข หรือข้อเสนอแนะ: ประสานงานและร่วมบูรณาการการทำงานกับหน่วยงานในพื้นที่ภายใต้คณะกรรมการนโยบายที่ดินจังหวัดเพื่อวางแผนการทำงานให้เกิดความสำเร็จอย่างเป็นรูปธรรม

2 โครงการ ส่งเสริมการพัฒนาตลาดภายในสำหรับสินค้าเกษตร กิจกรรมหลัก พัฒนากลไกการตลาดเพื่อเพิ่มช่องทางการจำหน่ายสินค้าของสหกรณ์ และกลุ่มเกษตรกร

งบประมาณ



ที่ได้รับ	รวมทั้งสิ้น	ร้อยละ	งบดำเนินงาน
	2.6778 ล้านบาท	100	2.6778 ล้านบาท
ผลเบิกจ่าย	2.6659 ล้านบาท	99.56	1.4637 ล้านบาท

ผลสำเร็จตามตัวชี้วัด (KPI): รวมทั้งสิ้น 2 ตัวชี้วัด ได้แก่



- 1 ตัวชี้วัดเชิงปริมาณ: สหกรณ์และกลุ่มเกษตรกรได้รับการส่งเสริมและพัฒนากิจการบริการจัดการด้านการตลาดเชื่อมโยงเครือข่าย/คลัสเตอร์ จำนวน 262 แห่ง คิดเป็นร้อยละ 179.45 ของเป้าหมาย 146 แห่ง
- 2 ตัวชี้วัดเชิงคุณภาพ: ปริมาณธุรกิจของสหกรณ์และกลุ่มเกษตรกรที่เข้าร่วมโครงการขยายตัวเพิ่มขึ้นร้อยละ 3 ได้ตามเป้าหมายที่กำหนดร้อยละ 3

กรมส่งเสริมสหกรณ์ได้ส่งเสริมให้สหกรณ์และกลุ่มเกษตรกรเป็นศูนย์กลางในการรวบรวมและแลกเปลี่ยนซื้อขายผลผลิตการเกษตร ทั้งด้านพืช ปศุสัตว์และประมง เพื่อให้ระบบสหกรณ์เป็นเครื่องมือในการเพิ่มประสิทธิภาพการบริหารจัดการสินค้าเกษตร และเชื่อมโยงเครือข่าย/คลัสเตอร์ของสหกรณ์และกลุ่มเกษตรกร รวมทั้งบูรณาการและขยายความร่วมมือกับภาคีเครือข่ายในการพัฒนาช่องทางตลาดสินค้าเกษตรทั้งในและต่างประเทศ โดยดำเนินการในพื้นที่ 77 จังหวัด ดังนี้

1. แนะนำ ส่งเสริม และสนับสนุนสหกรณ์และกลุ่มเกษตรกรเป้าหมายในปีงบประมาณ พ.ศ. 2564 ทบทวนแผนบริหารจัดการสินค้าเกษตร (แผน OPP) และขับเคลื่อนกิจกรรมตามแนวทางที่กำหนดไว้ในแผน OPP ได้ต่อเนื่องตามนโยบายตลาดนำการผลิตแล้ว 77 จังหวัด รวม 590 แห่ง (สหกรณ์ 471 แห่ง กลุ่มเกษตรกร 119 แห่ง) คิดเป็นร้อยละ 100 ของเป้าหมาย

2. จัดประชุมเชิงปฏิบัติการวางระบบการบริหารจัดการผลผลิตการเกษตรระดับจังหวัด รวม 2 ครั้ง ดังนี้

จัดประชุมฯ ครั้งที่ 1 แล้ว 77 จังหวัด จำนวน 345 แห่ง รวม 1,633 ราย คิดเป็นร้อยละ 106.03 ของเป้าหมาย 1,540 ราย สหกรณ์และกลุ่มเกษตรกรจัดทำข้อมูลสินค้า/ผลิตภัณฑ์ที่มีศักยภาพพร้อมจำหน่ายในรูปแบบ Catalog สินค้าสหกรณ์ จำนวน 572 ชิ้นงาน รวม 344 แห่ง (สหกรณ์ 319 แห่ง

กลุ่มเกษตรกร 25 แห่ง) โดยประชาสัมพันธ์ผ่านช่องทางต่าง ๆ ได้แก่ Website ของกรมส่งเสริมสหกรณ์ กองพัฒนาสหกรณ์ภาคการเกษตรและกลุ่มเกษตรกร ในรูปแบบ E-book QR Code ในบอร์ดนิทรรศการ งาน FTI Expo 2022 จังหวัดเชียงใหม่ Facebook Line และในการเจรจาธุรกิจระดับประเทศ เป็นต้น

Website ของกรมส่งเสริมสหกรณ์ Catalog สินค้าสหกรณ์



ข้าวหอมมะลิ 100%
Product Of Chiangmai

5 kg. ข้าวหอมมะลิ 100% ขนาดบรรจุ 220 บาท	5 kg. ข้าวหอมมะลิ 100% ขนาดบรรจุ 220 บาท
2 kg. ข้าวหอมมะลิ 100% ขนาดบรรจุ 88 บาท	2 kg. ข้าวหอมมะลิ 100% ขนาดบรรจุ 88 บาท
1 kg. ข้าวหอมมะลิ 100% ขนาดบรรจุ 44 บาท	1 kg. ข้าวหอมมะลิ 100% ขนาดบรรจุ 44 บาท

โทร. 0-5347-5237, 082-8865533

ข้าวหอมมะลิ 105
Product Of Chiangmai

1 kg. ข้าวหอมมะลิ 105 ขนาดบรรจุ 38 บาท	2 kg. ข้าวหอมมะลิ 105 ขนาดบรรจุ 76 บาท	5 kg. ข้าวหอมมะลิ 105 ขนาดบรรจุ 190 บาท
--	--	---

สอบถามรายละเอียด : สหกรณ์กินข้าว จำกัด
18 หมู่ 10 ตำบลเวียง อำเภอเวียงชัย 50100 โทรศัพท์ 081-967451 E-mail : phao_coop@hotmail.com

พริกไทยดำบรรจุขวดปิด
จี่งือจี่ จี่งือจี่จี่งือจี่

ผลิตจากพริกไทยดำพันธุ์พิเศษที่ผ่านการรับรองมาตรฐาน GAP รสชาติเผ็ดร้อน มีกลิ่นหอมใช้ปรุงรสอาหาร

159 บาท

PEPPER MILL

สอบถามรายละเอียดได้ที่ : สหกรณ์การเกษตรประเพณี จำกัด (มหาชน) ตำบลประเพณี อำเภอประเพณี จังหวัดศรีสะเกษ 33110 โทร. 095-290162, 065-3941445

Butternut
ฟักทองบัตเตอร์นัท

คัดเกรด

ราคาขึ้นอยู่กับคุณภาพ

ราคาปลีก 30 บาท/กก.

ราคาส่ง 25 บาท/กก. (สั่งขั้นต่ำ 500 กก.)

ราคาดีไม่รวมค่าขนส่ง

สอบถามรายละเอียดได้ที่ : สหกรณ์พัฒนาเมืองคูเมืองโครงการหลวงเมือง จันทบุรี 121 หมู่ 8 ตำบลเมือง จันทบุรี 37000 โทร. 06 10852344

MILK
Product Of Chiangmai

นมถั่วเหลือง 100% "ดีต่อสุขภาพทุกเพศ จากฟาร์มมาตรฐาน ด้วยผลิตภัณฑ์สด"

25 บาท

12 บาท

15 บาท

สอบถามรายละเอียดได้ที่ : สหกรณ์การเกษตรเมืองจันทร์ จำกัด โทร. 091-0947990 E-mail : cpk-dary@gmail.com

MILK
Product Of Chiangmai

นมถั่วเหลือง 100%

นมถั่วเหลืองรสวานิลลา

นมถั่วเหลืองรสช็อคโกแลต

นมถั่วเหลืองรสผลไม้

สอบถามรายละเอียดได้ที่ : สหกรณ์การเกษตรเมืองจันทร์ จำกัด โทร. 091-0947990 E-mail : cpk-dary@gmail.com

COOPERATIVE PROMOTION DEPARTMENT





จัดประชุมฯ ครั้งที่ 2 แล้ว 77 จังหวัด จำนวน 284 แห่ง รวม 1,524 ราย คิดเป็นร้อยละ 109.95 ของเป้าหมาย 1,386 ราย สหกรณ์และกลุ่มเกษตรกรเข้าร่วมเจรจาธุรกิจ รวม 198 แห่ง มีคู่ค้ารวม 258 คู่ มีการแลกเปลี่ยนสินค้า และทำสัญญาซื้อขายเบื้องต้น ประกอบด้วย เครือข่ายสหกรณ์ 157 แห่ง บริษัทเอกชน โรงเรียน โรงพยาบาล และหน่วยงานราชการ 88 แห่ง มียอดจำหน่ายสินค้าเกษตร/แปรรูป จำนวน 694.17 ล้านบาท

3. จัดประชุมเชิงปฏิบัติการเชื่อมโยงเครือข่ายด้านการผลิตและการตลาดสินค้าเกษตรคุณภาพระดับประเทศ ในสินค้าผลไม้ ข้าว ประมงและปศุสัตว์ โคนมและโคเนื้อ จำนวนทั้งสิ้น 4 ครั้ง ผู้แทนสหกรณ์และกลุ่มเกษตรกรรวม 370 ราย มีผลการดำเนินงาน ดังนี้ ครั้งที่ 1 สหกรณ์ที่เข้าร่วมโครงการ ประกอบด้วย สหกรณ์ต้นทาง จำนวน 74 แห่ง CDC จำนวน 12 แห่ง สหกรณ์ปลายทาง 88 แห่ง รวมทั้งสิ้น 429 ราย มีปริมาณการแลกเปลี่ยนสินค้าเกษตรจำนวน 1,530 ตัน ครั้งที่ 2 ปริมาณซื้อขาย จำนวน 1,352.30 ตัน มูลค่าประมาณ 49.903 ล้านบาท ครั้งที่ 3 ปริมาณซื้อขาย จำนวน 5,568.30 ตัน มูลค่าประมาณ 165.31 ล้านบาท และครั้งที่ 4 ปริมาณซื้อขาย จำนวน 154 ตัน มูลค่าประมาณ 3.171 ล้านบาท

จัดประชุมเชิงปฏิบัติการเชื่อมโยงเครือข่ายด้านการผลิตและการตลาดสินค้าเกษตรคุณภาพ ปี 2565 รุ่นที่ 2 จังหวัดลำพูน



4. จัดอบรมหลักสูตร “ส่งเสริมการตลาดออนไลน์ สร้างนักขายออนไลน์มืออาชีพ” จำนวน 6 รุ่น รวม 308 ราย ประกอบด้วย ผู้แทนสหกรณ์การเกษตร 267 คน ใน 163 แห่ง และกลุ่มเกษตรกร 7 คน ใน 7 แห่ง เกษตรกรโครงการลูกหลานกลับบ้าน 21 คน และ เจ้าหน้าที่สำนักงานสหกรณ์จังหวัด 103 คน ใน 73 จังหวัด เพื่อนำไปพัฒนาช่องทางการตลาด และสร้างสื่อประชาสัมพันธ์ให้มีความน่าสนใจเพิ่มขึ้น



จากผลการดำเนินโครงการดังกล่าว ส่งผลให้ปริมาณธุรกิจรวบรวมและแปรรูปของสหกรณ์และกลุ่มเกษตรกรที่เข้าร่วมโครงการ ในปี 2565 มีจำนวน 24,981.1296 ล้านบาท เพิ่มขึ้นจากปี 2564 จำนวน 1,197.445 ล้านบาท คิดเป็นร้อยละ 3





ผลการดำเนินงานโครงการสำคัญตามนโยบายของ กระทรวงเกษตรและสหกรณ์ ประจำปีงบประมาณ พ.ศ. 2565

1 โครงการ ส่งเสริมเกษตรกรแปลงใหญ่ของกรมส่งเสริมสหกรณ์ ประจำปีงบประมาณ 2565

กรมส่งเสริมสหกรณ์ได้ดำเนินการส่งเสริมเกษตรกรแปลงใหญ่ตั้งแต่ปีงบประมาณ พ.ศ. 2559 – 2564 โดยกระทรวงเกษตรและสหกรณ์ได้มอบหมายให้กรมส่งเสริมสหกรณ์เป็นเจ้าภาพหลักในการสนับสนุนการดำเนินงานด้านการตลาด เพื่อให้การผลิตในแปลงใหญ่สามารถเชื่อมโยงตลาดได้อย่างมีประสิทธิภาพ ซึ่งในปีงบประมาณ พ.ศ. 2565 กรมได้ดำเนินการในกลุ่มเป้าหมายแปลงใหญ่ 3 กลุ่ม มีผลการดำเนินงาน ดังนี้

กลุ่มที่ 1: แปลงใหญ่สหกรณ์/กลุ่มเกษตรกรที่ดำเนินกิจกรรมปี 2563 จำนวน 15 แปลง ในพื้นที่ 10 จังหวัด ดำเนินการดังนี้

- 1) อบรมถ่ายทอดองค์ความรู้แก่เกษตรกรแปลงใหญ่ เช่น การรวมกลุ่ม การผลิต การตลาด การรับรองมาตรฐาน เป็นต้น โดยร่วมกับหน่วยงานที่เกี่ยวข้อง ได้แก่ กรมส่งเสริมการเกษตร กรมการข้าว และกรมปศุสัตว์แล้วจำนวน 14 แปลง รวม 758 ราย
- 2) บันทึกข้อมูลในระบบ Co-farm แล้วจำนวน 15 แปลง
- 3) ประเมินผลข้อมูลการดำเนินการของกลุ่ม /สมาชิกในปีที่ผ่านมา จำนวน 15 แปลง

กลุ่มที่ 2: แปลงใหญ่สหกรณ์/กลุ่มเกษตรกร ปี 2559 - 2564 ซึ่งเป็นแปลงใหญ่ที่คณะกรรมการดำเนินการของสหกรณ์/กลุ่มเกษตรกรได้มีมติที่ประชุมรับทราบ จำนวน 690 แปลง ในพื้นที่ 73 จังหวัด ดำเนินการดังนี้

- 1) จัดทำแผนการผลิตและการตลาด จำนวน 285 แปลง
- 2) จัดหาตลาดและเชื่อมโยงตลาดร่วมกันระหว่างผู้ผลิตแปลงใหญ่และผู้ซื้อ เช่น เครือข่ายสหกรณ์ บริษัทเอกชน ห้าง Modern Trade ตลาดชุมชน เป็นต้น รวม 215 แปลง
- 3) จำหน่ายผลผลิตสินค้าเกษตร เช่น ข้าว ยางพารา มันสำปะหลัง ข้าวโพดเลี้ยงสัตว์ รวม 820,410 ตัน มูลค่า 2,661.0250 ล้านบาท

กลุ่มที่ 3: แปลงใหญ่ของทุกหน่วยงานที่ดำเนินกิจกรรมปี 2563 จำนวน 1,402 แปลง ในพื้นที่ 74 จังหวัด ดำเนินการดังนี้

- 1) อบรมถ่ายทอดองค์ความรู้ด้านการตลาดร่วมกับหน่วยงานที่เกี่ยวข้อง จำนวน 1,275 แปลง รวม 48,253 ราย
- 2) สื่อสารทำความเข้าใจแผนปฏิบัติงานแล้วจำนวน 1,305 แปลง
- 3) ดำเนินการตามแผนปฏิบัติงานด้านการตลาดแปลงใหญ่แล้วจำนวน 1,252 แปลง

กลุ่มแปลงใหญ่ยางพารา สหกรณ์กองทุน

สวนยางนาแต่ จำกัด จังหวัดอำนาจเจริญ

แนะนำส่งเสริมการรวมกลุ่ม การบริหารจัดการกลุ่ม
ทำการผลิต การบริหารจัดการ และการตลาดร่วมกัน





กลุ่มแปลงใหญ่อ้อย สหกรณ์การเกษตรกระนวน จำกัด
จังหวัดขอนแก่น
กิจกรรมการลงพื้นที่ที่ตรวจแปลงใหญ่อ้อย



2 โครงการ

สนับสนุนการรวบรวมและกระจายผลไม้เพื่อยกระดับราคาไม่ให้ตกต่ำ
ของสถาบันเกษตรกร

กรมส่งเสริมสหกรณ์ได้อนุมัติแผนจัดสรรงบประมาณให้กับสถาบันเกษตรกร ภาคตะวันออก ภาคเหนือและภาคใต้ จำนวน 31 แห่ง ใน 14 จังหวัด สำหรับจัดหาบรรจุภัณฑ์ (ตะกร้าผลไม้) ขนาดบรรจุไม่เกิน 10 กิโลกรัม จำนวน 81,555 ใบ และขนาดบรรจุไม่เกิน 3 กิโลกรัม จำนวน 88,600 ใบ รวมทั้งสิ้นจำนวน 170,155 ใบ ภาครัฐอุดหนุนไม่เกินร้อยละ 70 รวมเป็นเงินทั้งสิ้น 3.1144 ล้านบาท จากการเสนอขอรับงบประมาณจากกองทุนรวมเพื่อช่วยเหลือเกษตรกร ซึ่งกองทุนรวมเพื่อช่วยเหลือเกษตรกรได้อนุมัติเงินอุดหนุนจ่ายขาดเพื่อจัดหาบรรจุภัณฑ์ (ตะกร้า) เมื่อวันที่ 20 เมษายน 2565 จำนวน 14 ล้านบาท โดยภาครัฐสนับสนุนเงินอุดหนุนร้อยละ 70 และสหกรณ์สมทบร้อยละ 30 ของราคาบรรจุภัณฑ์ สนับสนุนบรรจุภัณฑ์ (ตะกร้า) จำนวน 733,333 ใบ



3 โครงการ

การกระจายผลไม้ในจังหวัดจันทบุรี ระยอง และตราด ของสถาบันเกษตรกรผ่านกระทรวงกลาโหม

กรมส่งเสริมสหกรณ์ร่วมกับกระทรวงกลาโหม ดำเนินการสนับสนุนการรับซื้อผลผลิตทางการเกษตรเพื่อบรรเทาความเดือดร้อนให้กับสถาบันเกษตรกรที่ได้รับผลกระทบจากกรณีผลผลิตล้นตลาดและราคาตกต่ำ ในช่วงเดือนพฤษภาคม - มิถุนายน 2565 ภาคตะวันออกจะมีผลไม้ออกสู่ตลาดเป็นปริมาณมาก ประกอบกับปัญหาการส่งออกผลไม้ที่คาดว่าจะเกิดขึ้นจากการดำเนินนโยบาย Zero Covid ของสาธารณรัฐประชาชนจีน โดยมีสหกรณ์ผู้รวบรวมผลไม้ในพื้นที่จังหวัดจันทบุรี ระยอง และตราด ประสงค์จะกระจายผลไม้ผ่านกระทรวงกลาโหม ดังนี้ ทูเรียน จำนวน 590 ตัน มังคุด จำนวน 542 ตัน และเงาะ จำนวน 104 ตัน รวมทั้งสิ้น 1,236 ตัน ซึ่งกระทรวงกลาโหมได้มีการรับซื้อผลผลิตทางการเกษตรของสถาบันเกษตรกร (มังคุด) จำนวน 65.07 ตัน เป็นเงิน 2,590,160 บาท



4 โครงการ

บริหารจัดการธุรกิจรวบรวมผลไม้ในสถาบันเกษตรกร ปีงบประมาณ พ.ศ. 2565

สนับสนุนแหล่งเงินทุนดอกเบี้ยต่ำ จากเงินกองทุนพัฒนาสหกรณ์ (กพส.) ให้สหกรณ์กู้ยืมอัตราดอกเบี้ยร้อยละ 1 ต่อปี ระยะเวลาให้กู้ 1 ปี เพื่อส่งเสริมและสนับสนุนสถาบันเกษตรกรดำเนินการและพัฒนาธุรกิจรวบรวมผลไม้ เช่น เงาะ มังคุด ทูเรียน ลองกอง กลั้วหอม และทุเรียน เป็นต้น โดยมีสหกรณ์ขอเงินแล้ว จำนวน 28 สหกรณ์ ในพื้นที่ 20 จังหวัด รวม 28 สัญญา จำนวนทั้งสิ้น 71.80 ล้านบาท เพื่อให้สามารถรองรับผลผลิตของสมาชิกสหกรณ์ เพิ่มปริมาณการรวบรวมผลผลิตและขยายตลาดผลไม้คุณภาพในสหกรณ์





5 โครงการ

ประชุมเชิงปฏิบัติการเชื่อมโยงเครือข่ายการผลิตและการตลาด
สินค้าคุณภาพ (ผลไม้)

กรมส่งเสริมสหกรณ์ได้ดำเนินการจัดการประชุมเชื่อมโยงเครือข่ายสถาบันเกษตรกรผู้ผลิตและผู้รับซื้อผลไม้ เพื่อชี้แจงแนวทางรวบรวมและกระจายผลไม้ของสถาบันเกษตรกร สร้างการรับรู้และเตรียมความพร้อมด้านการผลิตผลไม้ รวมถึงสร้างเวทีแลกเปลี่ยนสินค้าระหว่างผู้ผลิต (ต้นทาง) และผู้รับซื้อ (ปลายทาง) โดยมีผลประกอบการซื้อขายผ่านเครือข่ายสหกรณ์ จำนวน 10,335 ตัน แยกเป็น ลำไย จำนวน 813 ตัน เงาะ จำนวน 1,610 ตัน ทุเรียน จำนวน 2,890 ตัน มะม่วง 167 ตัน ลองกอง จำนวน 670 ตัน ลิ้นจี่ จำนวน 140 ตัน มังคุด 3,664 ตัน ผลไม้อื่นๆ 382 ตัน ผลการดำเนินการสามารถลงนามบันทึกข้อตกลงความร่วมมือระหว่างสหกรณ์ผู้ผลิตผลไม้ สหกรณ์เครือข่าย เพื่อสนับสนุนและส่งเสริมการพัฒนาการผลิตและการกระจายผลไม้คุณภาพสู่ผู้บริโภคตามนโยบายตลาดนำการผลิตในปี พ.ศ. 2565 โดยมีจำนวนทั้งสิ้น 290 คู่ค้า ปริมาณผลผลิตที่ซื้อ-ขาย จำนวน 6,921.50 ตัน มูลค่ากว่า 215.20 ล้านบาท



ส่วนที่ 3



รายงานการเงิน
ของกรมส่งเสริมสหกรณ์

**งบแสดงฐานะการเงิน ณ วันที่ 30 กันยายน 2565**

(หน่วย: บาท)

	หมายเหตุ	2565	2564
สินทรัพย์			
สินทรัพย์หมุนเวียน			
เงินสดและรายการเทียบเท่าเงินสด	1	47,664,338.58	35,597,610.53
ลูกหนี้อื่นระยะสั้น	2	9,098,414.09	21,677,686.01
วัสดุคงเหลือ	3	6,710,303.55	8,009,451.55
รวมสินทรัพย์หมุนเวียน		63,473,056.22	65,284,748.09
สินทรัพย์ไม่หมุนเวียน			
ที่ดิน อาคาร และอุปกรณ์ - สุทธิ	4	664,008,286.36	653,180,373.78
สินทรัพย์ไม่มีตัวตน - สุทธิ	5	39,283,930.28	48,740,027.20
รวมสินทรัพย์ไม่หมุนเวียน		703,292,216.64	701,920,400.98
รวมสินทรัพย์		766,765,272.86	767,205,149.07
หนี้สินและสินทรัพย์สุทธิ/ส่วนทุน			
หนี้สิน			
หนี้สินหมุนเวียน			
เจ้าหนี้อื่นระยะสั้น	6	22,759,185.88	79,303,957.81
เจ้าหนี้เงินโอนและรายการอุดหนุนระยะสั้น	7	2,665.48	24,549.39
เงินรับฝากระยะสั้น	8	39,491,134.21	16,472,670.28
รวมหนี้สินหมุนเวียน		62,252,985.57	95,801,177.48
หนี้ไม่สินหมุนเวียน			
เจ้าหนี้เงินโอนและรายการอุดหนุนระยะยาว	9	581,293.17	1,165,519.69
เงินอุดหนุนราชการรับจากคลังระยะยาว		5,328,000.00	5,328,000.00
รวมหนี้สินไม่หมุนเวียน		5,909,293.17	6,493,519.69
รวมหนี้สิน		68,162,278.74	102,294,697.17
สินทรัพย์สุทธิ/ส่วนทุน			
ทุน		344,796,051.81	344,796,051.81
รายได้สูง/(ต่ำ)กว่าค่าใช้จ่ายสะสม		353,806,942.31	320,114,400.09
รวมสินทรัพย์สุทธิ/ส่วนทุน		698,602,994.12	664,910,451.90
รวมหนี้สินและสินทรัพย์สุทธิ/ส่วนทุน		766,765,272.86	767,205,149.07

หมายเหตุ: รายงานการเงิน สำหรับปีสิ้นสุดวันที่ 30 กันยายน 2565 ฉบับนี้ เป็นรายงานที่ยังไม่ผ่านการตรวจสอบและรับรองจากสำนักงานการตรวจเงินแผ่นดิน



งบแสดงผลการดำเนินงานทางการเงิน สำหรับปีสิ้นสุดวันที่ 30 กันยายน 2565

(หน่วย: บาท)

	หมายเหตุ	2565	2564
รายได้			
รายได้จากงบประมาณ	10	4,072,273,016.40	5,738,858,280.64
รายได้จากการขายสินค้าและบริการ		732,900.00	14,800.00
รายได้จากการอุดหนุนอื่นและบริจาค		1,294,552.52	3,947,512.07
รายได้อื่น		1,068,732.79	-
รวมรายได้		4,075,369,201.71	5,742,820,592.71
ค่าใช้จ่าย			
ค่าใช้จ่ายบุคลากร	11	2,084,258,511.74	2,077,649,377.96
ค่าบำเหน็จบำนาญ	12	1,170,951,072.13	1,103,268,793.37
ค่าตอบแทน	13	924,067.85	632,080.00
ค่าใช้สอย	14	327,156,266.81	351,996,600.82
ค่าวัสดุ	15	60,456,002.41	70,576,956.05
ค่าสาธารณูปโภค	16	49,244,536.28	49,326,114.37
ค่าเสื่อมราคาและค่าตัดจำหน่าย	17	153,431,493.52	144,695,720.91
ค่าใช้จ่ายจากการอุดหนุนอื่นและบริจาค	18	221,631,083.17	2,006,032,109.76
ค่าใช้จ่ายอื่น	19	1,376,019.31	1,211,272.73
รวมค่าใช้จ่าย		4,069,429,053.22	5,805,389,025.97
รายได้สูง/(ต่ำกว่า)ค่าใช้จ่ายสุทธิ		5,940,148.49	(62,568,433.26)

หมายเหตุ: รายงานการเงิน สำหรับปีสิ้นสุดวันที่ 30 กันยายน 2565 ฉบับนี้ เป็นรายงานที่ยังไม่ผ่านการตรวจสอบและรับรองจากสำนักงานการตรวจเงินแผ่นดิน



งบแสดงการเปลี่ยนแปลงสินทรัพย์สุทธิ/ส่วนทุน สำหรับปีสิ้นสุดวันที่ 30 กันยายน 2565

(หน่วย: บาท)

	ทุน	รายได้สูง/(ต่ำ) กว่าค่าใช้จ่ายสะสม	รวมสินทรัพย์สุทธิ/ ส่วนทุน
ยอดคงเหลือ ณ วันที่ 30 กันยายน 2563 - ตามที่รายงานไว้เดิม	(344,796,051.81)	(383,141,182.48)	(727,937,234.29)
ผลสะสมจากการแก้ไขข้อผิดพลาดปีก่อน		8.00	8.00
ยอดคงเหลือ ณ วันที่ 30 กันยายน 2563 - หลังการปรับปรุง	(344,796,051.81)	(383,141,174.48)	(727,937,226.29)
การเปลี่ยนแปลงในสินทรัพย์สุทธิ/ส่วนทุนสำหรับปี 2564			
รายได้สูง/(ต่ำ) กว่าค่าใช้จ่ายสำหรับงวด	-	63,741,992.31	63,741,992.31
ยอดคงเหลือ ณ วันที่ 30 กันยายน 2564	(344,796,051.81)	(319,399,182.17)	(664,195,233.98)
ยอดคงเหลือ ณ วันที่ 30 กันยายน 2564 - ตามที่รายงานไว้เดิม	(344,796,051.81)	(319,399,182.17)	(664,195,233.98)
ผลสะสมจากการแก้ไขข้อผิดพลาดปีก่อน		(347,829,593.82)	(347,829,593.82)
ยอดคงเหลือ ณ วันที่ 30 กันยายน 2564 - หลังการปรับปรุง	(344,796,051.81)	(667,228,775.99)	(1,012,024,827.80)
การเปลี่ยนแปลงในสินทรัพย์สุทธิ/ส่วนทุนสำหรับปี 2565			
รายได้สูง/(ต่ำ) กว่าค่าใช้จ่ายสำหรับงวด	-	(5,977,348.49)	(5,977,348.49)
ยอดคงเหลือ ณ วันที่ 30 กันยายน 2565	(344,796,051.81)	(673,206,124.48)	(1,018,002,176.29)

หมายเหตุ: รายงานการเงิน สำหรับปีสิ้นสุดวันที่ 30 กันยายน 2565 ฉบับนี้ เป็นรายงานที่ยังไม่ผ่านการตรวจสอบและรับรอง
จากสำนักงานการตรวจเงินแผ่นดิน



หมายเหตุประกอบงบการเงิน สำหรับปีสิ้นสุดวันที่ 30 กันยายน 2565

	(หน่วย: บาท)	
	2565	2564
หมายเหตุ 1 เงินสดและรายการเทียบเท่าเงินสด		
เงินสดในมือ	-	1,253.85
เงินทดรองราชการ	5,328,000.00	5,328,000.00
พักเงินนำส่ง	-	(37,200.00)
เงินฝากสถาบันการเงิน	2,799,930.22	15,179,233.05
เงินฝากคลัง	39,536,408.36	15,126,323.63
รวม เงินสดและรายการเทียบเท่าเงินสด	47,664,338.58	35,597,610.53
		(หน่วย: บาท)
หมายเหตุ 2 ลูกหนี้ระยะสั้น	2565	2564
ลูกหนี้เงินยืมในงบประมาณ	6,656,633.79	3,237,854.90
รายได้ค้างรับ	2,441,780.30	18,439,831.11
รวม ลูกหนี้ระยะสั้น	9,098,414.09	21,677,686.01
		(หน่วย: บาท)
หมายเหตุ 3 วัสดุคงเหลือ	2565	2564
วัสดุคงเหลือ	6,710,303.55	8,009,451.55
หัก ค่าเผื่อการปรับลดมูลค่าวัสดุ	-	-
รวม วัสดุคงเหลือ - สุทธิ	6,710,303.55	8,009,451.55
		(หน่วย: บาท)
หมายเหตุ 4 ที่ดิน อาคาร และอุปกรณ์ - สุทธิ	2565	2564
อาคารและสิ่งปลูกสร้าง	1,224,357,755.82	998,013,358.41
หัก ค่าเสื่อมราคาสะสม-อาคารและสิ่งปลูกสร้าง	(907,522,309.97)	(735,397,405.55)
อาคาร และสิ่งปลูกสร้าง - สุทธิ	316,835,445.85	262,615,952.86
ครุภัณฑ์	1,544,696,880.41	1,505,732,823.65
หัก ค่าเสื่อมราคาสะสม-ครุภัณฑ์	(1,198,343,289.90)	(1,125,168,402.73)
ครุภัณฑ์ - สุทธิ	346,353,590.51	380,564,420.92
งานระหว่างก่อสร้าง	819,250.00	10,000,000.00
รวม ที่ดิน อาคาร และอุปกรณ์ - สุทธิ	664,008,286.36	653,180,373.78

หมายเหตุ: รายงานการเงิน สำหรับปีสิ้นสุดวันที่ 30 กันยายน 2565 ฉบับนี้ เป็นรายงานที่ยังไม่ผ่านการตรวจสอบและรับรองจากสำนักงานการตรวจเงินแผ่นดิน

ชื่อตรงต่อหน้าที่ มีวินัย โปร่งใส ไร้ทุจริต



หมายเหตุประกอบงบการเงิน สำหรับปีสิ้นสุดวันที่ 30 กันยายน 2565

(หน่วย: บาท)

หมายเหตุ 5	สินทรัพย์ไม่มีตัวตน - สุทธิ	2565	2564
	โปรแกรมคอมพิวเตอร์	87,731,939.01	82,620,856.01
	หัก ค่าตัดจำหน่ายสะสม - โปรแกรมคอมพิวเตอร์	(48,448,008.73)	(33,880,828.81)
	รวม สินทรัพย์ไม่มีตัวตน - สุทธิ	39,283,930.28	48,740,027.20

(หน่วย: บาท)

หมายเหตุ 6	เจ้าหนี้อื่นระยะสั้น	2565	2564
	เจ้าหนี้การค้า-บุคคลภายนอก	11,264,107.39	55,658,462.64
	เจ้าหนี้อื่น-หน่วยงานภาครัฐ	2,195,675.22	10,715,303.37
	ค่าสาธารณูปโภคค้างจ่าย	2,242,411.66	2,071,036.43
	ใบสำคัญค้างจ่าย	2,565,919.12	7,821,638.37
	ค่าใช้จ่ายค้างจ่ายอื่น-บุคคลภายนอก	4,491,072.49	3,037,517.00
	รวม เจ้าหนี้อื่นระยะสั้น	22,759,185.88	79,303,957.81

(หน่วย: บาท)

หมายเหตุ 7	เจ้าหนี้เงินโอนและรายการอุดหนุนระยะสั้น	2565	2564
	รายได้แผ่นดินรอนำส่งคลัง	2,665.48	24,549.39
	รวม เจ้าหนี้เงินโอนและรายการอุดหนุนระยะสั้น	2,665.48	24,549.39

(หน่วย: บาท)

หมายเหตุ 8	เงินรับฝากระยะสั้น	2565	2564
	เงินรับฝากอื่น	29,423,389.51	5,413,353.15
	เงินประกันผลงาน	-	1,107,955.00
	เงินประกันอื่น	10,067,744.70	9,951,362.13
	รวม เงินรับฝากระยะสั้น	39,491,134.21	16,472,670.28

(หน่วย: บาท)

หมายเหตุ 9	เจ้าหนี้เงินโอนและรายการอุดหนุนระยะยาว	2565	2564
	รายได้รอการรับรู้	581,293.17	1,165,519.69
	รวม เจ้าหนี้เงินโอนและรายการอุดหนุนระยะยาว	581,293.17	1,165,519.69

หมายเหตุ: รายงานการเงิน สำหรับปีสิ้นสุดวันที่ 30 กันยายน 2565 ฉบับนี้ เป็นรายงานที่ยังไม่ผ่านการตรวจสอบและรับรองจากสำนักงานการตรวจเงินแผ่นดิน





หมายเหตุประกอบงบการเงิน สำหรับปีสิ้นสุดวันที่ 30 กันยายน 2565

(หน่วย: บาท)

หมายเหตุ 10 รายได้จากงบประมาณ

	2565	2564
รายได้จากงบบุคลากร	1,784,158,308.89	1,795,857,387.34
รายได้จากงบดำเนินงาน	488,932,285.47	514,724,807.52
รายได้จากงบลงทุน	103,694,011.80	48,784,036.55
รายได้จากงบอุดหนุน	221,959,670.15	426,210,793.96
รายได้จากงบกลาง	1,378,806,673.44	1,287,072,584.25
รายได้จากงบรายจ่ายอื่น	1,063,904.08	3,126,151.39
รายได้จากเงินกู้และรายได้อื่นจากรัฐบาล	-	1,585,189,249.00
หัก เบิกเกินส่งคืนเงินงบประมาณ	(8,607,952.18)	(18,907,141.58)

รวม รายได้จากงบประมาณปีปัจจุบัน-สุทธิ

รวม รายได้จากงบประมาณปีปัจจุบัน-สุทธิ	3,970,006,901.65	5,642,057,868.43
---------------------------------------	------------------	------------------

รายได้จากงบประมาณปีก่อน ๆ (เงินกันไว้เบิกเหลือปี เบิกจ่ายปีปัจจุบัน)

รายได้จากงบดำเนินงาน	41,674,762.64	22,809,485.05
รายได้จากงบลงทุน	50,600,197.11	43,642,951.90
รายได้จากงบรายจ่ายอื่น	9,991,155.00	30,347,975.26

รวม รายได้จากงบประมาณปีก่อน ๆ

รวม รายได้จากงบประมาณปีก่อน ๆ	102,266,114.75	96,800,412.21
-------------------------------	----------------	---------------

รวม รายได้จากงบประมาณ

รวม รายได้จากงบประมาณ	4,072,273,016.40	5,738,858,280.64
-----------------------	------------------	------------------

(หน่วย: บาท)

หมายเหตุ 11 ค่าใช้จ่ายบุคลากร

	2565	2564
เงินเดือน	1,192,097,249.76	1,197,998,973.93
ค่าล่วงเวลา	2,151,120.00	2,287,341.69
ค่าจ้าง	180,691,355.22	198,084,133.60
ค่าตอบแทนพนักงานราชการ	417,055,194.92	404,811,266.33
เงินช่วยค่าครองชีพ	548,798.29	688,814.78
เงินรางวัลประจำปี	21,000.00	-
ค่ารักษาพยาบาล	127,814,636.36	114,465,012.33
เงินช่วยการศึกษาบุตร	12,051,271.60	9,585,588.50
เงินช่วยเหลือพิเศษกรณีเสียชีวิต	803,591.07	1,330,526.40
เงินชดเชย กบข.	20,747,208.18	20,672,368.63
เงินสมทบ กบข.	31,111,679.02	31,007,331.07
เงินสมทบ กสจ.	5,204,686.80	5,705,660.23
เงินสมทบกองทุนประกันสังคม	10,292,326.00	9,233,606.53
เงินสมทบกองทุนเงินทดแทน	719,061.24	808,477.66
ค่าเช่าบ้าน	79,649,868.48	77,904,585.91
ค่าใช้จ่ายบุคคลากรอื่น	3,299,464.80	3,065,690.37

รวม ค่าใช้จ่ายบุคลากร

รวม ค่าใช้จ่ายบุคลากร	2,084,258,511.74	2,077,649,377.96
-----------------------	------------------	------------------

หมายเหตุ: รายงานการเงิน สำหรับปีสิ้นสุดวันที่ 30 กันยายน 2565 ฉบับนี้ เป็นรายงานที่ยังไม่ผ่านการตรวจสอบและรับรองจากสำนักงานการตรวจเงินแผ่นดิน

ชื่อตรงต่อหน้าที่ มีวินัย โปรงใส ไร้ทุจริต

**หมายเหตุประกอบงบการเงิน สำหรับปีสิ้นสุดวันที่ 30 กันยายน 2565**

(หน่วย: บาท)

หมายเหตุ 12 ค่าบำเหน็จบำนาญ

	2565	2564
บำนาญ	752,180,710.61	709,996,839.80
เงินช่วยค่าครองชีพ	54,257,285.41	57,093,917.29
บำเหน็จ	147,249,768.72	141,342,647.54
บำเหน็จตกทอด	23,732,501.93	25,687,526.50
บำเหน็จดำรงชีพ	47,297,584.95	38,767,578.00
ค่ารักษาพยาบาล	133,964,061.13	120,155,571.52
เงินช่วยการศึกษาบุตร	2,585,119.00	1,377,911.25
บำเหน็จบำนาญอื่น	9,684,040.38	8,846,801.47
รวม ค่าบำเหน็จบำนาญ	1,170,951,072.13	1,103,268,793.37

(หน่วย: บาท)

หมายเหตุ 13 ค่าตอบแทน

	2565	2564
ค่าตอบแทนการปฏิบัติงาน	924,067.85	632,080.00
รวม ค่าตอบแทน	924,067.85	632,080.00

(หน่วย: บาท)

หมายเหตุ 14 ค่าใช้สอย

	2565	2564
ค่าใช้จ่ายฝึกอบรม	46,007,315.83	45,927,616.59
ค่าใช้จ่ายเดินทาง	47,145,580.01	47,687,235.93
ค่าซ่อมแซมและบำรุงรักษา	13,783,778.31	22,482,877.59
ค่าจ้างเหมาบริการ	156,870,586.53	152,091,403.10
ค่าธรรมเนียม	440,440.30	619,219.90
ค่าจ้างที่ปรึกษา	8,883,200.00	29,970,220.00
ค่าใช้จ่ายในการประชุม	12,546,093.75	14,965,269.90
ค่าเช่า	21,348,373.48	21,448,522.81
ค่าใช้จ่ายผลึกส่งเป็นรายได้แผ่นดิน	189,458.00	916,178.98
ค่าประชาสัมพันธ์	16,959,500.44	14,278,076.42
ค่าใช้สอยอื่น	2,981,940.16	1,609,979.60
รวม ค่าใช้สอย	327,156,266.81	351,996,600.82

หมายเหตุ: รายงานการเงิน สำหรับปีสิ้นสุดวันที่ 30 กันยายน 2565 ฉบับนี้ เป็นรายงานที่ยังไม่ผ่านการตรวจสอบและรับรองจากสำนักงานการตรวจเงินแผ่นดิน



หมายเหตุประกอบงบการเงิน สำหรับปีสิ้นสุดวันที่ 30 กันยายน 2565

(หน่วย: บาท)

หมายเหตุ 15 ค่าวัสดุ

	2565	2564
ค่าวัสดุ	33,451,753.85	45,027,562.47
ค่าแก๊สและน้ำมันเชื้อเพลิง	25,268,987.56	20,711,718.22
ค่าครุภัณฑ์มูลค่าต่ำกว่าเกณฑ์	1,735,261.00	4,837,675.36
รวม ค่าวัสดุ	60,456,002.41	70,576,956.05

(หน่วย: บาท)

หมายเหตุ 16 ค่าสาธารณูปโภค

	2565	2564
ค่าไฟฟ้า	26,151,024.64	25,339,421.48
ค่าน้ำประปา	2,421,438.75	2,445,685.20
ค่าโทรศัพท์	8,959,214.85	9,352,222.46
ค่าบริการสื่อสารและโทรคมนาคม	7,538,790.71	7,561,205.76
ค่าบริการไปรษณีย์โทรเลขและขนส่ง	4,174,067.33	4,627,579.47
รวม ค่าสาธารณูปโภค	49,244,536.28	49,326,114.37

(หน่วย: บาท)

หมายเหตุ 17 ค่าเสื่อมราคาและค่าตัดจำหน่าย

	2565	2564
อาคารและสิ่งปลูกสร้าง	32,214,551.92	28,854,171.81
ครุภัณฑ์	106,473,104.68	107,062,399.11
สินทรัพย์ไม่มีตัวตน	14,743,836.92	8,779,149.99
รวม ค่าเสื่อมราคาและค่าตัดจำหน่าย	153,431,493.52	144,695,720.91

(หน่วย: บาท)

หมายเหตุ 18 ค่าใช้จ่ายจากการอุดหนุนและบริจาค**ค่าใช้จ่ายเงินอุดหนุนเพื่อการดำเนินงาน**

	2565	2564
ค่าใช้จ่ายโอนสินทรัพย์ในหน่วยงานของรัฐ	216,049.39	-
ค่าใช้จ่ายอุดหนุนเพื่อการดำเนินงาน-องค์กรไม่หวังผลกำไร	17,328,277.47	6,062,536.49
ค่าใช้จ่ายอุดหนุนเพื่อการดำเนินงาน-หน่วยธุรกิจอื่น	132,975,060.35	204,159,554.01
ค่าใช้จ่ายช่วยเหลือตามมาตรการของรัฐบาล	-	1,584,470,355.34
ค่าใช้จ่ายอุดหนุนเพื่อการดำเนินงานอื่น	65,707,860.60	109,267,347.81
รวม ค่าใช้จ่ายเงินอุดหนุนเพื่อการดำเนินงาน	216,227,247.81	1,903,959,793.65
ค่าใช้จ่ายเงินอุดหนุนเพื่อการลงทุน		
ค่าใช้จ่ายอุดหนุนเพื่อการลงทุนอื่น	5,403,835.36	102,072,316.11
รวม ค่าใช้จ่ายเงินอุดหนุนเพื่อการลงทุน	5,403,835.36	102,072,316.11
รวม ค่าใช้จ่ายจากการอุดหนุนและบริจาค	221,631,083.17	2,006,032,109.76

หมายเหตุ: รายงานการเงิน สำหรับปีสิ้นสุดวันที่ 30 กันยายน 2565 ฉบับนี้ เป็นรายงานที่ยังไม่ผ่านการตรวจสอบและรับรองจากสำนักงานการตรวจเงินแผ่นดิน

ชื่อตรงต่อหน้าที่ มีวินัย โปร่งใส ไร้ทุจริต

**หมายเหตุประกอบงบการเงิน สำหรับปีสิ้นสุดวันที่ 30 กันยายน 2565**

(หน่วย: บาท)

หมายเหตุ 19 ค่าใช้จ่ายอื่น

	2565	2564
กำไร/ขาดทุนสุทธิจากการจำหน่ายสินทรัพย์	308,664.07	382,492.53
ค่าใช้จ่ายอื่น	1,067,355.24	828,780.20
รวม ค่าใช้จ่ายอื่น	1,376,019.31	1,211,272.73

**รายได้แผ่นดิน สำหรับปีสิ้นสุดวันที่ 30 กันยายน 2565**

(หน่วย: บาท)

รายได้แผ่นดินที่จัดเก็บ

รายได้แผ่นดิน - นอกจากภาษี

	2565	2564
รายได้แผ่นดิน - นอกจากภาษี	18,840,856.82	16,151,949.14

รวมรายได้แผ่นดินที่จัดเก็บ**หัก** รายได้แผ่นดินถอนคืนจากคลัง

รวมรายได้แผ่นดินที่จัดเก็บ	18,840,856.82	16,151,949.14
หัก รายได้แผ่นดินถอนคืนจากคลัง	-	(5,837.93)

รายได้แผ่นดินจัดเก็บสุทธิ**หัก** รายได้แผ่นดินนำส่งคลัง

รายได้แผ่นดินจัดเก็บสุทธิ	18,840,856.82	16,146,111.21
หัก รายได้แผ่นดินนำส่งคลัง	(18,828,206.21)	(16,454,968.39)

รายได้แผ่นดินรอนำส่งคลัง**ปรับ** รายได้แผ่นดินรอนำส่งคลัง ปี 2562

รายได้แผ่นดินรอนำส่งคลัง ปี 2563

รายได้แผ่นดินรอนำส่งคลัง ปี 2564

รายได้แผ่นดินรอนำส่งคลัง ปี 2565

รายได้แผ่นดินรอนำส่งคลัง	12,650.61	(308,857.18)
ปรับ รายได้แผ่นดินรอนำส่งคลัง ปี 2562	-	-
รายได้แผ่นดินรอนำส่งคลัง ปี 2563	-	333,406.57
รายได้แผ่นดินรอนำส่งคลัง ปี 2564	24,549.39	(24,549.39)
รายได้แผ่นดินรอนำส่งคลัง ปี 2565	(37,200.00)	

รายการรายได้แผ่นดินสุทธิ

รายการรายได้แผ่นดินสุทธิ	0.00	0.00
--------------------------	------	------

(หน่วย: บาท)

รายได้แผ่นดิน-นอกจากภาษี

รายได้จากการขายสินค้าและบริการ

รายได้ดอกเบี้ยและเงินปันผล

รายได้อื่น

รวม รายได้แผ่นดิน-นอกจากภาษี

	2565	2564
รายได้จากการขายสินค้าและบริการ	5,892,265.00	6,251,097.00
รายได้ดอกเบี้ยและเงินปันผล	1,756,185.94	1,032,768.91
รายได้อื่น	11,192,405.88	8,868,083.23
รวม รายได้แผ่นดิน-นอกจากภาษี	18,840,856.82	16,151,949.14

หมายเหตุ: รายงานการเงิน สำหรับปีสิ้นสุดวันที่ 30 กันยายน 2565 ฉบับนี้ เป็นรายงานที่ยังไม่ผ่านการตรวจสอบและรับรองจากสำนักงานการตรวจเงินแผ่นดิน



ส่วนที่

4



งานความร่วมมือ
ด้านการสหกรณ์ระหว่างประเทศ
ของกรมส่งเสริมสหกรณ์



งานความร่วมมือด้านการสหกรณ์ระหว่างประเทศ

1

กรมส่งเสริมสหกรณ์เป็นเจ้าภาพร่วมกับสถาบันสหกรณ์แห่งมาเลเซีย (Cooperative Institute of Malaysia: CIM) จัดสัมมนาออนไลน์ (Webinar) ในหัวข้อ “เทคโนโลยีการเกษตรเพื่อจัดปัญหาความยากจน (Agricultural Technology Solution to Alleviate Poverty)”

เมื่อวันที่ 7 กรกฎาคม 2565 เวลา 13.00-15.30 น. (เวลาประเทศไทย) กรมส่งเสริมสหกรณ์เป็นเจ้าภาพร่วมกับสถาบันสหกรณ์แห่งมาเลเซีย (Cooperative Institute of Malaysia: CIM) จัดสัมมนาออนไลน์ (Webinar) ในหัวข้อ “เทคโนโลยีการเกษตรเพื่อจัดปัญหาความยากจน (Agricultural Technology Solution to Alleviate Poverty)” ผ่านระบบ Zoom Meeting โดยมีผู้แทนจากประเทศมาเลเซีย ประเทศญี่ปุ่น และประเทศไทย ร่วมบรรยายแลกเปลี่ยนประสบการณ์ (บรรยายเป็นภาษาอังกฤษ) ซึ่งกรมส่งเสริมสหกรณ์บรรยายในหัวข้อ “การปรับตัวของสหกรณ์การเกษตรสู่เกษตรอัจฉริยะในประเทศไทย (Agricultural Cooperatives Adaptation for Smart Agriculture in Thailand)” โดยผู้ตรวจราชการกรม รักษาการในตำแหน่งผู้ทรงคุณวุฒิด้านการสหกรณ์ (นางสาวกรรณชัชยวัฒน์) เป็นวิทยากรผู้บรรยาย ในการสัมมนาฯ มีข้าราชการ ผู้แทนหน่วยงานต่าง ๆ ที่เกี่ยวข้องในประเทศและกลุ่มประเทศสมาชิกอาเซียนเข้าร่วมรับฟังและร่วมแลกเปลี่ยนองค์ความรู้ ประมาณ 500 คน

กองแผนงาน กรมส่งเสริมสหกรณ์
ร่วมกับ **สถาบันสหกรณ์แห่งมาเลเซีย (Cooperative Institute of Malaysia: CIM)**
ขอเชิญฟังสัมมนาออนไลน์ (Webinar)

หัวข้อ “เทคโนโลยีการเกษตรเพื่อจัดปัญหาความยากจน (Agricultural Technology Solution to Alleviate Poverty)”

ในวันที่ **7 กรกฎาคม 2565**
เวลา **13.00-15.30 น.** (เวลาประเทศไทย) ผ่านระบบ **Zoom Meeting**
โดยผู้ตรวจราชการกรม รักษาการในตำแหน่งผู้ทรงคุณวุฒิด้านการสหกรณ์ (นางสาวกรรณชัชยวัฒน์)
บรรยายในหัวข้อ “การปรับตัวของสหกรณ์การเกษตรสู่เกษตรอัจฉริยะในประเทศไทย (Agricultural Cooperatives Adaptation for Smart Agriculture in Thailand)”

ผู้สนใจสามารถลงทะเบียนออนไลน์ด้วยตัวเอง ได้ที่ QR Code และขอใบแจ้งข้อใดกลุ่มรับสมัครฟรี กอ-08แผนงาน
กรรณชัชยวัฒน์ E-Mail : cpd.pdf@gmail.com

WEBINAR
AGRICULTURAL TECHNOLOGY SOLUTION TO ALLEVIATE POVERTY
REGISTRATION **FREE**
CLOSING DATE: 27th JUNE 2022

7th JULY 2022 (THURSDAY)
2:00 PM – 4:30 PM (MALAYSIA TIME UTC +8) **zoom**

OBJECTIVE
To explore the policy support available for agriculture and cooperative sector in Malaysia and CIM to promote the use of agricultural technology across both the countries of agricultural technology

PARTICIPANT
• Agriculture Extension Officers in Thailand
• All Asia Malaysia Technical Cooperative (AMTC)
• Director, Policy Support (Technical, Training, IC, Training & Co-Operation) PPD, CPD, CP
• Agriculture Cooperative Extension

TENTATIVE AGT 7th, 2022 THURSDAY
2:00pm - 2:30pm: Opening Ceremony
2:30pm - 3:00pm: Emerging Technology & Innovation in Malaysia Agriculture Sector Issues & Challenges from Cooperative Perspective
3:00pm - 3:45pm: Agriculture Extension Adaptation for Smart Agriculture in Thailand
3:45pm - 4:30pm: Empowering Co-operative through Agricultural Technology towards Poverty Alleviation
4:30pm: End

รายละเอียดเพิ่มเติม
หมายเลขโทรศัพท์ภายใน 505,512
หรือ 02-8285515

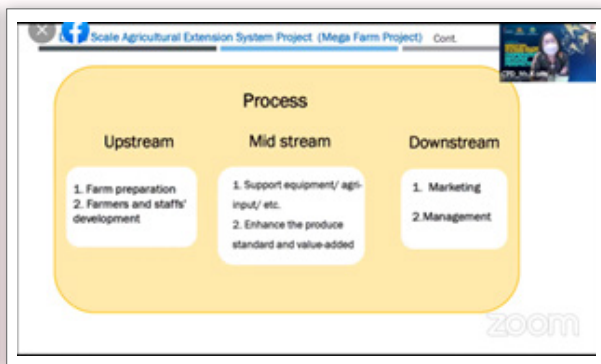

2 กรมส่งเสริมสหกรณ์เป็นเจ้าภาพให้การต้อนรับคณะผู้แทนจากสมาคมสมาพันธ์สหกรณ์ออมทรัพย์และเครดิตในแอฟริกา (African Confederation Cooperative Savings and Credit Association: ACCOCSA)



เมื่อวันที่ 25 พฤษภาคม 2565 กรมส่งเสริมสหกรณ์ ได้ต้อนรับคณะผู้แทนฯ และบรรยายสรุปการดำเนินงานของกรม ด้านการส่งเสริมสนับสนุนและกำกับดูแลสหกรณ์ออมทรัพย์และสหกรณ์เครดิตยูเนียนในประเทศไทย และได้ตอบข้อซักถามพร้อมแลกเปลี่ยนข้อมูลเกี่ยวกับสหกรณ์ออมทรัพย์และสหกรณ์เครดิตยูเนียนในราชอาณาจักรไทย และคณะผู้แทนฯ สาธารณรัฐเคนยา ร่วมกับผู้แทนจากองค์กร Kenya National Police DT SACCO ซึ่งเป็นสหกรณ์ที่ได้รับรางวัล FiRe Award 2021 และ 2020 CIO Gold Winner Award ด้านการนำเทคโนโลยีมาใช้ในการให้บริการของหน่วยงาน (Excellence in Enterprise information technology adoption) ทั้งนี้ มีผู้แทนจากกรมตรวจบัญชีสหกรณ์เข้าร่วมให้การต้อนรับและแลกเปลี่ยนข้อมูลด้านการวางระบบการตรวจสอบบัญชีของสหกรณ์ในประเทศไทยด้วย





3 การประชุมโครงการ AG 3.1 Strengthening Of Cooperatives/Farmers Organization System ร่วมกับสาธารณรัฐประชาธิปไตยประชาชนลาว

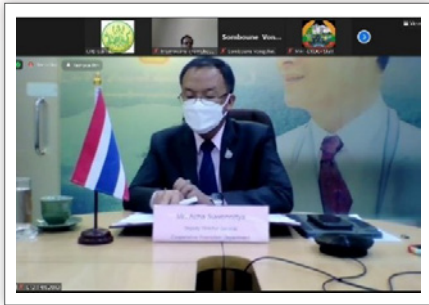
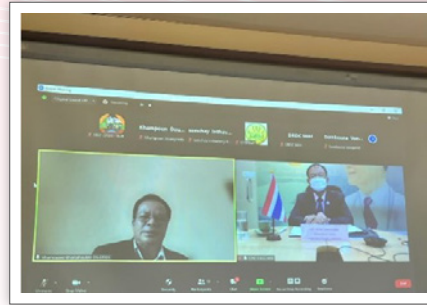

เมื่อวันที่ 9 พฤศจิกายน 2564 กรมส่งเสริมสหกรณ์ดำเนินการจัดประชุมโครงการ AG 3.1 Strengthening Of Cooperatives/Farmers Organization System ร่วมกับสาธารณรัฐประชาธิปไตยประชาชนลาว เพื่อหารือรายละเอียดการดำเนินโครงการความร่วมมือดังกล่าว ผ่านระบบการประชุมทางไกล (Zoom) โดยมีนายอัมชา สุวรรณนิตย์ รองอธิบดีกรมส่งเสริมสหกรณ์ เป็นประธานในการประชุม ณ ห้องประชุมกองแผนงาน ชั้น 2 กรมส่งเสริมสหกรณ์ เทเวศร์

ซึ่งการประชุมในครั้งนี้มีประเด็นสำคัญในเรื่องความก้าวหน้าและปัญหาอุปสรรคของการดำเนินงานโครงการพัฒนาความเข้มแข็งให้แก่กลุ่มเกษตรกรและสหกรณ์การเกษตร ภายใต้กรอบบันทึกความเข้าใจว่าด้วยความร่วมมือด้านการเกษตร และพิจารณาถึง

ข้อเสนอของโครงการเสริมสร้างความเข้มแข็งของระบบสหกรณ์หรือองค์กรเกษตรกรในสาธารณรัฐประชาธิปไตยประชาชนลาว รวมถึงรับทราบผลการดำเนินโครงการฝึกอบรมฯ ต่าง ๆ ที่คณะผู้แทนของกรมได้ดำเนินการภายใต้ความร่วมมือด้านการสหกรณ์ไปแล้วกับประเทศสาธารณรัฐประชาธิปไตยประชาชนลาว ในลักษณะสหกรณ์คู่แฝด พร้อมทั้งสรุปรายงานความก้าวหน้าและปัญหาอุปสรรคของการดำเนินงานจากนั้นได้ร่วมกันพิจารณาข้อเสนอโครงการในระยะต่อไปของสาธารณรัฐประชาธิปไตยประชาชนลาว ประกอบด้วยกิจกรรม รูปแบบการดำเนินโครงการ กลุ่มเป้าหมายและระยะเวลาของการดำเนินโครงการที่สอดคล้องกับสถานการณ์การแพร่ระบาดของโรคติดเชื้อไวรัสโคโรนา 2019 (Covid-19)

4 การศึกษาดูงานด้านการสหกรณ์ในพื้นที่สหกรณ์การเกษตรเขาคิชฌกูฏ จำกัด จังหวัดจันทบุรี



เมื่อวันที่ 10 มิถุนายน 2565 นายหาน จื้อเฉียง (H.E. Mr.Han Zhiqiang) เอกอัครราชทูตสาธารณรัฐประชาชนจีน ประจำประเทศไทย และคณะ พร้อมด้วย นายสมชวน รัตนมังคลานนท์ รองปลัดกระทรวงเกษตรและสหกรณ์ ดร.วนิดา กำเนิดเพ็ชร์ ผู้อำนวยการสำนักการเกษตรต่างประเทศ และคณะผู้บริหารระดับสูงฝ่ายการพาณิชย์และการเกษตรลงพื้นที่จังหวัดจันทบุรี

เพื่อศึกษาดูงานของสหกรณ์การเกษตรเขาคิชฌกูฏ จำกัด โดยมี นายพิชณุ คล้ายเจตน์ดี ผู้ตรวจราชการกรมส่งเสริมสหกรณ์ นายสุริยันทองธรรมชาติ สหกรณ์จังหวัดจันทบุรี นายมนัส พลคิด ประธานสหกรณ์การเกษตรเขาคิชฌกูฏ จำกัด และสมาชิกสหกรณ์ฯ ให้การต้อนรับ ณ สหกรณ์การเกษตรเขาคิชฌกูฏ จำกัด อำเภอเขาคิชฌกูฏ จังหวัดจันทบุรี โอกาสนี้ได้รับชมวิถีทัศน์แนะนำสหกรณ์การเกษตรเขาคิชฌกูฏ จำกัด และรับฟังบรรยายสรุปผลการดำเนินงานของสหกรณ์ฯ ภายใต

มาตรการ Zero Covid ซึ่งเป็นมาตรการที่ทางสหกรณ์ฯ ยึดถือปฏิบัติอย่างเข้มข้น เพื่อรักษาคุณภาพของผลผลิตสินค้าเกษตรให้ปลอดภัยได้มาตรฐานภายใต้สถานการณ์การแพร่ระบาดของเชื้อไวรัสโคโรนา 2019 (COVID-19) จากนั้น เข้าเยี่ยมชมกิจกรรมรวบรวมผลผลิตผ่านกระบวนการ Zero Covid ได้แก่ กระบวนการรวบรวมผลผลิตมังคุด และกระบวนการรวบรวมผลผลิตทุเรียน รวมถึงพบปะสมาชิกสหกรณ์การเกษตรฯ และสมาชิกเกษตรแปลงใหญ่ จำนวน 40 คน เพื่อเป็นข้อมูลประกอบการส่งเสริมให้เกษตรกรมีความเข้มแข็งในการดำเนินธุรกิจเกษตรร่วมกัน โดยในส่วนของประเทศจีนมีความพร้อมที่จะสนับสนุนในเรื่องตลาดเป็นสำคัญ สำหรับรองรับสินค้าเกษตรจากประเทศไทยได้ อีกทั้งยังเชื่อมั่นว่า การค้าขายสินค้าเกษตรระหว่างสองประเทศนี้จะเป็นช่องทางสำคัญที่จะส่งเสริมให้ความร่วมมืออย่างต่อเนื่องต่อไป



5

การประชุมหรือความร่วมมือด้านการเกษตรและสหกรณ์ร่วมกับกระทรวงเกษตร
ป่าไม้ และประมงญี่ปุ่น และบริษัทเอกชน ประเทศญี่ปุ่น

เมื่อวันที่ 22 สิงหาคม 2565 กรมส่งเสริมสหกรณ์ เข้าร่วมการประชุมหารือกับกระทรวงเกษตร ป่าไม้ และประมงญี่ปุ่น และบริษัทเอกชน ประเทศญี่ปุ่น เกี่ยวกับการจัดเตรียมข้อเสนอโครงการเพื่อเสนอ ในที่ประชุมคณะอนุกรรมการร่วมด้านเกษตรกรรม ป่าไม้ และประมง และคณะเลขาธิการพิเศษร่วม ที่เกี่ยวข้องกับการเกษตร ภายใต้ความตกลง JTEPA ครั้งที่ 12 ผ่านระบบประชุมทางไกล Zoom Meeting โดยมี Ms.Hiroko Matsuo ผู้แทนจากสถานเอกอัครราชทูต ญี่ปุ่นประจำประเทศไทย นายสันทาน สีสา ผู้อำนวยการ กองพัฒนาสหกรณ์ภาคการเกษตรและกลุ่มเกษตรกร นายอาทิตย์ สุขเหลือ ผู้อำนวยการกองแผนงาน นางสาวอุบลวรรณ พัฒนลาภ ผู้เชี่ยวชาญด้านการพัฒนา ธุรกิจสหกรณ์ นางสาวชญญา จงทัน ผู้เชี่ยวชาญ ด้านพัฒนาธุรกิจโคนมของสหกรณ์ ผู้อำนวยการกลุ่ม และเจ้าหน้าที่ที่เกี่ยวข้อง ณ ห้องประชุม ชั้น 6 กรมส่งเสริมสหกรณ์ เทเวศร์ การประชุมครั้งนี้ที่ประชุม รับทราบข้อเสนอโครงการความร่วมมือที่ผ่านมา ภายใต้คณะอนุกรรมการพิเศษร่วมว่าด้วยการเชื่อมโยง ท้องถิ่น (Local to Local Linkage) (ฝ่ายไทยนำเสนอ)

พร้อมด้วยการสาธิตเทคโนโลยีของบริษัทญี่ปุ่น (ฝ่ายญี่ปุ่นนำเสนอ) นอกจากนี้ ได้ร่วมพิจารณาข้อเสนอ โครงการความร่วมมือใหม่ด้านเกษตรอัจฉริยะของฝ่ายไทย ภายใต้กรอบความตกลงหุ้นส่วนเศรษฐกิจไทย-ญี่ปุ่น (Japan and the kingdom of Thailand for an Economic Partnership: JTEPA ครั้งที่ 12 ปัจจุบันฝ่ายญี่ปุ่นให้ความสนใจในการนำเอาเทคโนโลยี มาใช้ในการพัฒนาการเกษตรอัจฉริยะ (Smart Agriculture) การพัฒนาเกษตรสีเขียว (Green Economy) รวมไปถึงการร่วมมือระหว่างภาครัฐและเอกชน (Public-Private Partnership: PPP) โดยทางฝ่ายญี่ปุ่น ได้แนะนำเทคโนโลยีเกษตรอัจฉริยะจากบริษัทเอกชน ในรูปแบบของแปลงสาธิต (Demonstrate farm) และโครงการนำร่อง (Pilot project) ซึ่งที่ประชุม ได้ร่วมกันเสนอความเห็นและหารือทิศทางการร่วมมือ ของ ไทย-ญี่ปุ่น เพื่อพัฒนาแพลตฟอร์ม/พัฒนา ระบบงานต่าง ๆ รองรับการพัฒนานวัตกรรมธุรกิจเกษตร ของสหกรณ์ภาคการเกษตรในยุคปัจจุบันต่อไป

6 การประชุมความร่วมมือทางเศรษฐกิจในเอเชียแปซิฟิก (Asia-Pacific Economic Cooperation: APEC) หรือ เอเปค 2022 (APEC 2022)



ในปี 2565 ประเทศไทยจะเป็นเจ้าภาพจัดการประชุมความร่วมมือทางเศรษฐกิจในเอเชียแปซิฟิก (Asia-Pacific Economic Cooperation: APEC) หรือ เอเปค 2022 (APEC 2022) ในวันที่ 14-19 พฤศจิกายน 2565 ภายใต้แนวคิดหลัก “Open. Connect. Balance.” หรือ “เปิดกว้าง สร้างสัมพันธ์ เชื่อมโยงกัน สู่สมดุล” โดยเมื่อวันที่ 25-26 สิงหาคม 2565 กระทรวงเกษตรและสหกรณ์ได้เป็นเจ้าภาพจัดการประชุมรัฐมนตรีความมั่นคงอาหารเอเปค ครั้งที่ 7 (The Seventh APEC Virtual Food Security Ministerial Meeting) ณ โรงแรมไฮแอท รีเจนซี่ หัวหิน จังหวัดประจวบคีรีขันธ์ โดยมีนางสาวกรรณา ชัยวัฒน์ ผู้ตรวจราชการกรมส่งเสริมสหกรณ์ รักษาการในตำแหน่งผู้ทรงคุณวุฒิด้านการสหกรณ์ เป็นผู้แทนกรมส่งเสริมสหกรณ์เข้าร่วมประชุม สำหรับการดำเนินงานการประชุม APEC 2022 กระทรวงเกษตรและสหกรณ์ได้มีการจัดประชุมที่เกี่ยวข้องตลอดปี 2565 เพื่อผลักดันการดำเนินงานภายใต้แผนปฏิบัติการภายใต้แผนงานความมั่นคงอาหารเอเปค รวมถึงได้มีการจัดทำร่างปฏิญญาความมั่นคงอาหารเอเปค ซึ่งกรมส่งเสริมสหกรณ์ได้ร่วมเป็นองค์ประกอบในคณะกรรมการอำนวยการจัดการประชุมรัฐมนตรีความมั่นคงอาหารเอเปค และการประชุมอื่น ๆ ที่เกี่ยวข้อง รวมถึงเป็นองค์ประกอบในคณะทำงานเพื่อจัดทำปฏิญญาความมั่นคงอาหารเอเปค





7 การจัดประชุมคณะกรรมการศูนย์เพื่อการพัฒนาสหกรณ์การเกษตรแห่งอาเซียน ครั้งที่ 28 (The 28th Meeting of ASEAN for the Development of Agricultural Cooperatives Board : ACEDAC)

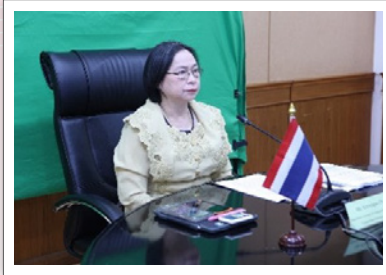

เมื่อวันที่ 5-6 ตุลาคม 2565 (จากเดิมกำหนดจัดการประชุมในเดือนมิถุนายน 2565) กรมส่งเสริมสหกรณ์เป็นเจ้าภาพจัดการประชุมคณะกรรมการศูนย์เพื่อการพัฒนาสหกรณ์การเกษตรแห่งอาเซียน ครั้งที่ 28 (The 28th Meeting of ASEAN for the Development of Agricultural Cooperatives Board : ACEDAC) ผ่านระบบออนไลน์ (Video Conference) โดยมีนางสาวกรรณา ชัยวัฒน์ ผู้ตรวจราชการกรมรักษาการในตำแหน่งผู้ทรงคุณวุฒิ ด้านการสหกรณ์เป็นประธานในการประชุม พร้อมทั้ง นายอาทิตย์ สุกเหลือ ผู้อำนวยการกองแผนงาน นางสาวเจษฎาภรณ์ สถาปัตยกรรม ผู้อำนวยการกลุ่มวิเทศสัมพันธ์ ผู้แทนกองพัฒนาสหกรณ์ ภาคการเกษตรและกลุ่มเกษตรกร และเจ้าหน้าที่ที่เกี่ยวข้อง เข้าร่วมประชุม ณ ห้องประชุมชั้น 6 กรมส่งเสริมสหกรณ์ เทเวศร์ กรุงเทพมหานคร ซึ่งการประชุมประกอบด้วยผู้แทนจากหน่วยงานต่าง ๆ ที่เกี่ยวข้องของประเทศสมาชิกอาเซียน ผู้แทนสำนักเลขาธิการอาเซียน ผู้แทนจากประเทศญี่ปุ่น และผู้แทนสหกรณ์การเกษตรในประเทศต่าง ๆ เข้าร่วมการประชุมผ่านระบบออนไลน์ (Video Conference) ประมาณกว่า 150 คน ซึ่งในการประชุม ผู้แทนฝ่ายไทย ได้นำเสนอนโยบายของประเทศไทย ในการพัฒนาห่วงโซ่อุปทานอาหารและสินค้าเกษตร (Food Marketing Chain) โดยใช้ Smart Agriculture รวมถึงโครงการ Initiate the Young Smart Farmer Programme and Promote Farmers Consolidation การส่งเสริมการรวมตัวของเกษตรกร รวมทั้งส่งเสริม

การใช้แพลตฟอร์มการตลาดดิจิทัลเพื่อสร้างรายได้ให้กับเกษตรกรและสหกรณ์ นอกจากนี้ผู้แทนกรมส่งเสริมสหกรณ์ได้รายงานผลการดำเนินงานของสหกรณ์เกี่ยวกับการส่งเสริมบทบาทของสตรีในสหกรณ์ของประเทศไทย พร้อมทั้งรายงานความก้าวหน้าของการพัฒนา website ในกลุ่มประเทศสมาชิกอาเซียนร่วมกันภายใต้ความร่วมมือ ACEDAC โดยมีผู้แทนจากประเทศสมาชิก ทั้ง 10 ประเทศได้รายงานความก้าวหน้าในการดำเนินงานในรอบปีที่ผ่านมาตามแผนกลยุทธ์ของอาเซียน (Strategic Plan of Action: SPA) สำหรับการประชุมคณะกรรมการศูนย์เพื่อการพัฒนาสหกรณ์การเกษตรแห่งอาเซียน (ACEDAC) จัดประชุมเป็นประจำทุกปี (ในปี 2566 ประเทศเวียดนามเป็นเจ้าภาพจัดการประชุม) เพื่อกำหนดกรอบและแนวทางในการสร้างความร่วมมือเพื่อให้เกิดการพัฒนาสหกรณ์การเกษตรในภูมิภาคอาเซียน

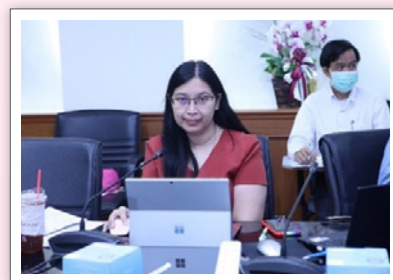



ประธานที่ปรึกษา : นายวิศิษฐ์ ศรีสุวรรณ อธิบดีกรมส่งเสริมสหกรณ์
รองประธานที่ปรึกษา : นายอัชฌา สุวรรณนิตย์ รองอธิบดีกรมส่งเสริมสหกรณ์

หน่วยงานสนับสนุนข้อมูลและรายละเอียดหลัก

1. กองพัฒนาสหกรณ์ภาคการเกษตรและกลุ่มเกษตรกร
2. กองพัฒนาสหกรณ์ด้านการเงินและร้านค้า
3. กองพัฒนาระบบสนับสนุนการสหกรณ์
4. สำนักพัฒนาและถ่ายทอดเทคโนโลยีการสหกรณ์
5. กองคลัง
6. กองการเจ้าหน้าที่
7. กองประสานงานโครงการพระราชดำริ
8. กลุ่มพัฒนาระบบบริหาร
9. สำนักนายทะเบียนและกฎหมาย
10. ศูนย์เทคโนโลยีสารสนเทศและการสื่อสาร
11. สำนักงานส่งเสริมสหกรณ์กรุงเทพมหานคร พื้นที่ 1 และพื้นที่ 2
12. สำนักงานสหกรณ์จังหวัด จำนวน 78 หน่วยงาน

ประธานคณะผู้จัดทำ : นายอาทิตย์ สุขเหลือ ผู้อำนวยการกองแผนงาน

คณะผู้จัดทำ:

นางสาวณัฐวรรณ พุทธเจริญ	ผู้ช่วยผู้อำนวยการกลุ่มติดตามและประเมินผล
นายมาก บำรุงพาณิชย์	ผู้อำนวยการกลุ่มวิเคราะห์งบประมาณ
นางสุพัฒน์ หมายเทื้อ	ผู้อำนวยการกลุ่มนโยบายและยุทธศาสตร์
นางสาวเจษฎาภรณ์ สถาปัตยกรรม์	ผู้อำนวยการกลุ่มวิเทศสัมพันธ์

ผู้เรียบเรียงและตรวจแก้ไข:

นางสาวณัฐวรรณ พุทธเจริญ	ผู้ช่วยผู้อำนวยการกลุ่มติดตามและประเมินผล
นางสาวณิชาวรรณ ตันสกุล	นักวิเคราะห์นโยบายและแผนชำนาญการ
นางสาวจารุภัทร จิตราวิริยะกุล	นักวิเคราะห์นโยบายและแผนชำนาญการ

ผู้รวบรวมข้อมูลและภาพประกอบ: คณะเจ้าหน้าที่กลุ่มติดตามและประเมินผล

ออกแบบรูปเล่ม/ปก: นายธีรธร มะกุล นักวิชาการสหกรณ์ กลุ่มติดตามและประเมินผล

แหล่งข้อมูลภาพผู้บริหารกรมส่งเสริมสหกรณ์

- o หนังสือวันคล้ายวันสถาปนากรมส่งเสริมสหกรณ์ ครบรอบ 50 ปี วันที่ 1 ตุลาคม 2565 โดย กลุ่มเผยแพร่และประชาสัมพันธ์ สำนักพัฒนาและถ่ายทอดเทคโนโลยีการสหกรณ์ กรมส่งเสริมสหกรณ์
- o  กรมส่งเสริมสหกรณ์-CPD <https://web.facebook.com/cpd.th>

แหล่งข้อมูลภาพประกอบอื่น ๆ



พิมพ์ที่ : บริษัท สีโง่า จำกัด โทร. 0 2628 9399, 09 2635 1636, 06 4946 9961

ปีที่พิมพ์ : ธันวาคม 2565

COOPERATIVE PROMOTION DEPARTMENT

CPD



กรมส่งเสริมสหกรณ์

12 ถนนกรุงเกษม แขวงวัดสามพระยา เขตพระนคร กรุงเทพฯ 10200

โทรศัพท์ 0 2281 3095 ต่อ 451, 514

โทรสาร 0 2281 1949

Email: cpd_pnd@cpd.go.th

Website: www.cpd.go.th



ดาวน์โหลดเล่มรายงานประจำปี 2565
ของกรมส่งเสริมสหกรณ์ ได้จาก QR CODE นี้